京城日報　夕刊
發行兼編輯人 見島吉治　印刷人 小川三之介
京城府太平通一丁目　發行所 合資會社 京城日報社
十二月二日(水)

寄贈 11.12.5 朝鮮總督府圖書館

ふぐ料理　旭町 一川長

首相と兩院委員 懇談會開かる

【東京電話】陸軍の議會制度に對する見解を明瞭ならしめるための議院制度調査委員有志と寺内陸相との懇談會は二日午前十時首相官邸において開かれた

富田衆議院議長、水野錬太郎、伊澤多喜男、倉知鐵吉、渡邊千冬、黒田長和、前田利定、松本烝治、岡田忠彦、添田敬一郎、木村正義、青木精一、清瀨一郎、山道襄一、田川大吉郎、河上丈太郎、濱田國松、齋藤隆夫、堀切善次郎、林博太郎(以上委員側)藤沼書記官長、次田法制局長官、吉田調査局長官、湯澤内務次官(以上幹事側)並に廣田首相、寺内陸相出席先づ廣田首相より懇談會の趣旨を述べて

國家非常時の現今擧國一致、內外重大時機に當るべき今日、國內において政黨軍部相對立するが如き觀を呈するは極力避くべきことと信ずる、この機會に隔意なき意見の交換を遂げられ疑念を氷解するやう努められたい

旨述べ懇談に入り寺內陸相より去月六日の閣議において臨時に提示したる議會制度刷新に關する三原則を根本とせる陸軍側の見解を文書として朗讀し、これに對し民政黨齋藤隆夫氏、政友會濱田國松氏より質問あり寺內陸相より更に懇切に答辯あつて正午首相招待の午餐會に移つた

わが議會を紊す 歐米民主々義を排撃
◇…寺内陸相の説明主旨

【東京電話】二日の議院制度調査會懇談會席上、寺內陸相は議院制度改革に關する陸軍の意見を說明したが、同說明の要旨は左の如く陸軍省より公表された

寺内陸相

陸軍省發表

本二日議院制度調査會懇談會席上における寺內陸相談話の要旨左の如し

議會制度刷新に關しましてお互ひに隔意なき意見の交換をする機會を與へられましたことは誠に結構なことと存じます、十月末陸軍の一部の意見なるが如く報道せられました議會制度に關しまする新聞記事に陸軍は何等關與するものではないのでありますが、本記事により陸軍の意見なるが如く種々反駁議論せられ亦もすれば軍の眞意が誤認せられる虞れがありましたので、十一月六日議會制度刷新に關する閣議の席で五大臣に軍の有する基礎的觀念を述べ且之を公表したのであります、即ち之を以て議會刷新に對しその意のある所を表明し、刷新の具體的事項はそれぞれ機關により研究せらるるものとして之に觸れることは差し控へるを適當と考へたのであります

以上は既に諸君の諒得せらるる所と信じて居りましたが、なほ疑念を挾み陸軍を誹謗したものでもない新聞報道によつて或は陸軍の意見を曲解して甚しきは陸軍が憲法の改正や議會の否認でも企ててゐるかの如く宣傳せらるる情勢にありましたのは私の甚だ遺憾とするところで、これは徒らに輿論を刺戟紛糾するのみで何等益ないことと存じますので、私の所信を重ねて披瀝したいと思ひます、私は議會制度運用の上に我が國體に背馳し我が議會の本質を紊亂するやうな歐米民主々義的思想を基調とするが如き觀念があつてはならないと信ずるのであります、この基本觀念に基き是正すべき要點や改善せらるる様にして國內の輿論と國民の智能を十分に國會に反映せしめまず如く選擧法と選擧法とが改正せられ我が國獨特の憲法政治を運用せしめますことは特に現下の世運に鑑みまして切要であると信ずるのであります、以上は國體觀念明徵の徹底と軍紀の振肅と庶政一新を強調して參りました私として衷心その實現を祈念する所でありまして、今や內外の情勢は眞に非常時局に際會打開のためあらゆる部面に自疆自戒、一大反省を遂げ之に邁進すべき時期と思ひます、相共に積弊の芟除と國運の發展に全幅の努力を傾倒致したいと思ふのであります、なほ現役軍人の政治關與問題について述べたいと思ひます、現役軍人の政治關與に關する法的根據は衆議院議員選擧法及びこれに準ずる法令並に陸軍刑法、軍隊內務書などの法令諸法規においてその禁が明示せられたる事項、即ち(一)各種議員の選擧權被選擧權の行使、政治に關し上書建白請願をなしあらゆる演說若くは文書を以て意見を公けにすることなど、しかしながら陸軍省その他の職員は國防政策に關する件は勿論國務大臣としての私を補佐するため職務上必要なる行爲をなすことは當然であります、只軍人の本分以外職務上必要なるもの以外の一般政治を細々に論ずる政治的行爲は嚴に禁止すべきことは私が既に全軍に訓示したところであるのみならずまた法規の禁ずるところであります

佛人民內閣 重大危機
四日信任投票

【パリ一日同盟】フランス外相デルボス氏は四日の下院において現下の國際政局に對する意思を闡明

外地豫算審議會

【東京電話】拓務省各外地所管明年度要求豫算が提出済となつたので一日午前十時から森岡拓務、安井拓務、植場管理各局長等が參集外地豫算第一回會議を開いた、今週中に省議決定し來週早々大藏省に回附すべく準備を急ぐこととなり午後五時散會した、同日の會議に於ては

一、外地增税問題

大藏當局は內地における今回の增税計畫に伴ひ外地に對し全般的增税を實施すべきことを要求し外地各側に對し約二千萬圓程度の增税を見込んでゐるが拓務省としては飽くまでも外地統治の根本方針並に各外地の特殊事情に鑑みかかる劃一的政策の强行を阻止すべきことに一決し內地よりの資本流通、脫税の防止などに關しては最善の協力を拂ふこととなつた、而して增税の時期、項目などについては未だ外地當局より決定案が提出されてゐないが第一種所得稅の大幅引上げ並に第三種の綜合課税は決定事項として見てよい

一、國策中心主義

右外地豫算の一大特色は國策中心主義に編成されたることであるが拓務省は各外地關係の横の關係を重視し且つ緩急の當を得せしむべく愼重檢討を加へてゐるが新規計畫の主なるものは左の如くである

1、燃料資源の開發計畫 臺灣及び樺太における石油試掘並に朝鮮に於ける石炭液化計畫
2、土木交通運輸 國防力の强化に資せんとする京釜線の複線計畫、臺灣の主要港灣の改修
3、纖維資源の確保 朝鮮に於ける綿羊計畫、臺灣に於ける甘蔗作として棉花試驗
4、教育の刷新 就學率の增加、中等教育の完備
5、農村振興 中堅農村青年の指導、農事指導員の增員

などで各外地特別會計豫算總額は六億二千七百萬圓で內譯左の如し

朝鮮 四億三千萬圓
臺灣 一億五千萬圓
樺太 三千八百萬圓
南洋 九百萬圓

日伊取極けふ發表

【東京電話】エチオピアにおける我が既得權益確保を重大使命とする日伊取極めはローマにおいて我が杉村大使とチヤノ外相と交渉の結果完全に意見の一致を見たので外務省はイタリー政府と打合せの結果二日夕刻東京とローマにおいて同時に取極め內容を發表することになつた

芳澤謙吉氏退城

入城中の貴族院議員芳澤謙吉氏は二日午後四時十分京城驛發特急「あかつき」で歸東した、なほ林權助男は三日朝列車で歸東の筈である

英佛軍事取極め?
第三國から攻撃された場合相互に援助
コルバン大使、イ外相訪問

◇……イーデン英外相

◇……コルバン佛大使

【パリ一日同盟】フランス政府は、卅日閣議において國際的時局に處する新外交方針につき協議の結果、イギリス政府に對し「防衛協定」を提言するに決したといはれるが、右に關するに駐英大使コルバン氏は本日イギリス外務省にイーデン外相を訪問、フランス政府の意向を傳達協議の結果英佛兩國は挑發を行はずして第三國から攻擊を受けた場合相互に援助し合ふ旨の軍事取極めが成立したといはれる

思ひ出の倭城臺に 颯爽、林權助翁
壽像除幕式行はる

韓國特命全權公使として明治卅二年から同卅九年六月まで在任、日韓議定書に調印、半島新世紀の黎明を築いたわが外交界の恩人林權助男の壽像建設は林男と親交があつた同男選出の發起人となり、芳澤元外相、木村、松井、南總督、大野政務總監その他官民有志二百餘名の手でこの壽像完成、林男が日韓議定書締結當時のため斬新な韓國としての思ひ出も深い舊韓國駐在公使館(現總督官邸)の表玄關前に建設、二日午前十時半から倭城臺總督官邸表玄關で林男、南總督、大野政務總監、小磯軍司令官、芳澤元外相、關內親子等の壽像建設關係者二百四十名が參列の上嚴かに執行した

式は先づ具本府人事課長の開式の辭に始り、芳澤謙吉氏の式辭、林男夫人の除幕、續いて小磯軍司令官から約三十分に亘つて林男壽像建設までの經過報告、この日はカラリと晴れた好天氣であつたが寒暖計は三度調子で式場は零下九度の嚴しい寒氣、その中に林男は七十七歳の老齢とは思へぬ元氣で威儀を正してゐる

次いで西貝人事課長の令嬢日の出小學校一年生谷子さんの可愛らしい手で壽像を包んだ紅白の幕はサツト除かれた、半島親展史の永久案內として不滅の功勳を遺したフロツク姿の林男の壯容が寒風の中に凛然として浮び出た、林男の面上には感激に溢れ、參列者は壽像に向つて心から長壽を祈る、軍服姿の南總督は半島開拓の恩人林男の壽像に祝辭を述べ、厚い拍手の裡に觸り、續いて小磯軍司令官、關內親子も懇篤な祝辭を讀んだ、感極つた林男は壽像の前に進み、

今日南總督や發起人の皆様方のお志で出來上つた自分の銅像の前に立つたことの出來たことに就きましては衷心から御禮を申し上げます、京城に來てこゝに因つて皆様とお話することは自分の家に歸つて家族の人々とうちとけた話をしてゐる様で誠に堪へません、そこで日露戰爭當時私が韓國駐在公使として京城即ちこの官邸に居りました時の思ひ出話をして見たいと思ひます

と前置して日露開戰を三日後に控へた明治卅七年二月六日ロシヤの艦を撃沈したこと、ロシヤに我が海軍の行動計畫を知らせないために、林男が獨斷で電信、電話を三日間停止して、外交問題となつたこと、木越旅團が京城に入城した時に嚴かいへない嬉しかつたこと等當時の外交秘話を「こんなこともありました、あんなヒヤツとしたことはなかつた」と云つた話調で懷古談を述べ等時四十分無事式を閉ぢた

銅像は吉田三郎氏の力作で高さ八尺、台石は高一丈の花崗石の立派なもので、林男の壽像は半島繁榮とゝもに永く倭城台の榮ゆる歷史を語るであらう

寫眞【上】除幕された壽像【下左】答辭を述べる林權助男【下右】祝辭を述べる南總督

南總督祝辭

朝鮮總督南次郎謹んで特命全權公使林權助閣下の壽像建設の祝賀會の企畫にかゝる壽像建設の擧益に成り、本日閣下の背爵を得て除幕式の行はるゝに列し感慨頗切なるものあり、惟ふに閣下の帝國外交官として歐亞樞要の地に活躍せられたる期間は恰も我が新日本の國際地位を世界に決定したる時期に屬し、此間國運進展の跡に致されたる閣下の功勞最に沒すべからざるものあり、殊に我が朝鮮より看れば、閣下が蔑多前任役職の後を承け、特命全權公使として京城に駐剳せられたるは日清役後より日露役後に至る八年の長きに亘り、半島近世史に於て最も波瀾重疊たりし時期にして、併合の宏謨此の間に萌せりと謂ふべく、爾來星霜三十年半島今日の盛觀に徵して往事を回顧すれば其功績偉大なるを欽仰せざるを得ず

◇

壽像建設の地は其の上日本公使館たりし由緒を有し、古來漢城第一の景勝と稱せられ、其の林泉は曾て閣下の逍遙を得し所なり、惟ふに後人は永く此の壽像に依り併合史の餘韻を偲び、其の德風を欣仰することを得べきなり

◇

閣下今や齡既に高齡に達して猶は矍鑠、樞府に列して國政の樞機に參す、翼くは邦家の爲自愛加餐して益其の譯を累ねられんことを念じ蕪辭を述べて祝辭となす

昭和十一年十二月二日
朝鮮總督 南次郎

一人一話
いかもの喰ひ
伊藤 司法主任

私はいかもの喰ひぢや人後にまけません、蛇、蛙、鼠、猫、犬、蛙、等々何んでも食べる、私は長野縣の生れで子供の時分から魚があまり喰へなかつた、そこで家の周圍にころがつてゐるいかもの喰ひをはじめたわけで僕の家にゐるネズミは一匹も殘さなかつた、中でも鼠とくれば味がよい上に若返り藥の最高劑だね、それにこいつは取る時も愉快だ、この間は一山の鼠を退治したが、今度は揚州の鰹群を喰つてやらうと思つてゐる一番苦手は猫だね、郷里で一度叩き殺したが眞ッ暗に凄い眼をギロリッとむいて死ぬではないか、食べようとしたら氣味の悪い油が浮い色をしてかたまつてゐる、さすがに二口三口でやめたわ、今度の機上町の飼猫はこの猫みたいな奴だが、きつと喰つてみせるよ、はゝゝ

(寫眞は伊藤司法主任)

第一銀行　京城府南大門通二丁目

退鮮將校送別會
◇……五日府民館で開催

今回の陸軍定期異動で龍山を去る三宅前廿師團長外佐官以上の諸氏を送る會を竹脇府尹、賀田兩議會議頭兩氏の發起で來る五日正午府民館中講堂で催す、會費二圓、四日午後四時まで京城府秘書係又は龍山、東部、永登浦各出張所へ申込むこと

人

◇福見鐵道局營業課長 三日午後三時卅二分より歸城の筈
◇澤崎鐵道局理事 北支、滿洲視察中四日午後三時卅二分歸城の筈
◇江崎鐵道局建設課長 四日平北價古より歸城の筈
◇富田勇太郎氏(滿洲興業銀行總裁)
◇佐藤鐵道局營業課長 二日釜山より歸城

天地玄黃

半島施政の根基をなすものは國民教育の振作充實、新方針の下における道學務課長及視學官會議に期待はかゝる

×

日獨防共協定の結成と共に、日獨文化提携强化、この方が本質的であり、永久的である

×

ドイツ事補講演會に大衆殺到重ねて同じ聲を讀まずの餘儀なきに到る。この神髓何を語る?

×

同じ値上げでも郵便料金の値上げは、今までが安過ぎたのだと思へば、聊ろ當然といふ感がする

×

オリムピック東京大會、どうやら軌道へ——スポーツ總面の本質あんまり見つともないことをしなさんな——フアインプレーで進め

御殿模樣(ごしゆでんもやう) (118)
邦枝完二作　神保朋世繪

殿中(十)

ミシリといふ響の音に、お眞の膝に掛つた余村の手はそのまま滑り落ちた。

「誰ちや。」

「——」

「何者ちや。」

「——」

「わらはとしたことが、あわてて何んとしたのであらう。これや鼠の悪戲ちや。」

鼠の悪戲だと口では云つたものの、余村は何か氣に掛つたのであらう。もう一度底氣味惡さうに周圍を見廻した瞬間、ぐつと闇の中から出た手は、力まかせに余村の肩を押へつけた。

「あッ、な、なにをしやる。」

が、相手は一向それに答へようとはしずに、手は更に力を籠めて膝を押し付けた。

「た、だれか來て。……」

次の叫びが出る間もあらせず余村の口は突然一片の布裂で强く猿轡を嵌められてしまつた。

呆ッ氣に取られたお眞は、闇の中にどうなることかと顫へてゐた。

「お眞樣。——」

「えッ。わたしをお眞樣とは。……」

「御安心なさりませ。怪しい者ではござりませぬ。わたくしは正吉でございます。」

「なに、正吉とえ。」

夢に夢見る心地のお眞は、その言葉を聞くと共に、夢中になつて男の腕に縋り着いた。

「只今、只今解いて差上げます。——暫りなすつて下さいまし。」

が、如何に闇の中とはいへ、さすがに傍らにゐる余村のことを考へると、お眞はいまだに怯えた心を鎮て直すことは出來なかつた。

「正吉。」

「はい。」

「お前、逃げておくれ。」

「なにを仰しやいます。こゝへかうして忍んでまゐりますまでは、どんなに苦勞を重ねましたか知れませぬ。やつとの思ひでお嬢樣にお目に掛つておきながら、このまゝ逃げて歸るなんぞと、どうしてそんなことが出來ませう。——あなた樣はこゝにおいでなさいましては、この先どんな目にお遇ひなさるか知れたものではございません。さ、ちつとも早く、わたくしの國へおつかまりなさいませ。たとへ他の國を落りましても、きつとお連れ申します。」

「と云つて、このまゝ逃げて歸つたら、それこそ後のお咎めが。……」

「いゝえ、お咎めを受けますよりも、こゝに居りますことが、却つて恐ろしいことになりませう。一刻も速く。……」

それを聞くと余村は、縛られた手を振つて頻りに身を悶へたが、如何にせん猿轡の戒めを受けてゐる身の、一言も聲することさへ出來ず、たゞ〳〵異樣な聲を立てゝ泣きわめくばかりであつた。

「旦那樣。どうかお赦し下さいまし。わたくしも人の皮を被つて居ります者、いつぞや大谷小路でお助け下さいました御恩は、死んでも忘れはいたしませんが、何を申しましてもこのお眞樣は、わたくしに取りましては命にも換へ難い御主人のお嬢樣。このまゝあなた樣のいきにえになりますのを、お見逃し申すことは出來ません。恩知らず、義理知らずとお思召しませうが、御恩はきつといつかお返しいたします。けふのところはお見逃し下さいまし。」

余村は强く首を横に振つた。

「ならぬと仰しやるのでございますか。どうぞそのやうなことを仰しやらずに、お眞樣はお見逃へお返しなすつて戴き度う存じます。きつと〳〵、御恩返しはいたします。……」

「正吉」とお眞が心配さうに口を挾んだ。

「何んでございます。」

「わたしはやつぱり、このまゝにして、お前だけちつとも速く。……」

「なりませぬ。こゝにおゐでなされましたら、お嬢樣、殺されてしまひます。」

歳末だ！貨物の波
遂に一日二百四十車といふ最高新記録
京城驛貨物ホーム大混雜

年高の年末景氣を目がけて京城驛を突破して貨車の長蛇陣は續々に押寄せ、貨物の波に例年の記録部へと深夜を分たず朝からやつて來た、昨年の最高記録一日の到着車輛平均數百六十輛を遂に突破して今年は十一月中旬來一日平均百九十輛に及び、最高新記録は二百四十輛を示してゐる

入荷 の主なるものは野菜の一日卅輛をはじめ石炭、材木等大百貨で内地から京城市内の各デパートに送られる進物類が激増しこの狀態は當分續く模樣である、

空地 を利用して野菜その他
京城驛ではこの意外の大荷物の殺到に面喰ひ、貨物の揚げ降し場は身動きも出來ぬ混雜を呈してゐるので、止むなく十一月十日から吉野町側客車預入線の空地を利用して野菜その他一日卅五輛、百餘輛を臨時に降してゐたが、同所に預入線が増設されるため一日から揚げ降し場に逆戻りとなつて從來通り貨物ホームで取扱を行ふので、その混雜は大變なものである

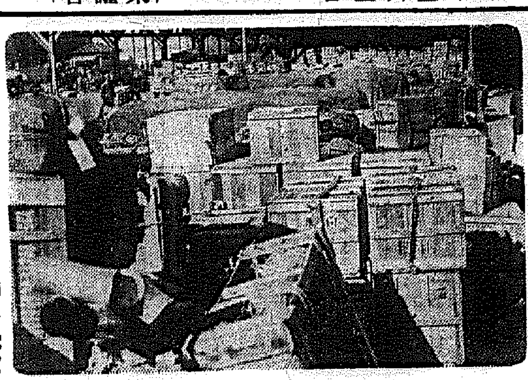

京城驛貨物ホームーからみた
年の暮へと大小貨物の洪水

滿洲さして初の貨物急行車
釜山の魚は三日目に奉天
安東通關にまだ注意を要す

對滿貿易に拍車をかけて生れた釜山發安東行急行貨物列車の最初の列車は一日午後四時半釜山驛發、十六輛の貨車に約四百頓の初荷を滿載して進發した、このうち保稅運送取扱ひによつてこれまで三、四日かゝつてゐた安東驛の通關を突破して滿洲に直通したものが新京行二輛と奉天行五輛あつた、殘りの九輛は内地方面にまだ現在の保稅運送取扱ひが不徹底のため安東の通關に引かゝつたのである、初荷は釜山鎭の鮮魚一車と内地雜貨、柑と植木が一車外でその他は雜貨類である、釜山の生きた魚が三日目には新京、奉天で食膳にのぼるわけで、日滿貨物輸送上に劃期的なものである

自動車とトラック 電車の三重衝突
◇—古市町を騷がす

二日午後一時半ごろ京城古市町一四沖手西側前の電車通りで、黃金町行電車一七六號とガソリンを滿載した京仁トラック京第七、三五六號(運轉手金相誠君)と更に京城元町一有坂病院長撰棟のダットサンが三重衝突、トラックは轉倒しとなり電車は側面を吹き飛ばし、ダットサンも前面を破壞した

衝突狀況は ダットサンが左手古市町の坂から電車通りへ現れたのを龍山驛へ向つて進行中の電車が、道路中央を驀進してゐたトラックが右へ避けんとしてアッと云ふ間に電車が來てその眞ん中へ突入したものである、幸ひにトラック運轉手の金君が腰を打つて附近の宮坂病院へ擔ぎ込まれた位で大した事もなく、衝突現場は本町署と龍山署兩管轄の境界なので兩署員が出動調べてゐるが一時に三臺な困難を呈し電車は折返し運轉をした(寫眞は現場)

『あかつき』特別室 初めての豫約
旭硝子の人が初乘り

十八日午後四時十五分京城驛發急行『あかつき』の特別室開業第一日目に初めて豫約された、この豫約者は目下入城中の東京旭ガラス社長山田三次郎氏、木村、牧松氏等の一行で特別料金六十三圓十二錢をポンと投げ出しこの初乘りである、なほ同日午後一時卅五分京城着の下り『あかつき』は一等五名二等卅一名、三等百三十名計百卅九名の乘客であつた

全京城の非常網に 不審訊問八千餘名
特別警戒の第一夜はザコ計り

歳末特別警戒の第一夜！師走の街から犯罪を防げ！のスローガンの下に下村道警察部長總指揮の下に府内各署では全署員を總動員して水も洩らさぬ警戒網を張り巡らした、野村道刑事課長自ら第一線に起ち、警戒陣は深夜の寒氣をものともせず管内各所に潜在、午前八時から午前四時迄府内五署八百五十名の警官によつて張られた警戒網に引掛つた不審訊問の大漁から、ザコまで總計八千二百三十一人、たいした大物も引掛らず深夜の街を完全に警備して午前四時六十五萬府民の安かな眠りを護りつゝ好成績をおさめて緊張の第一夜を終へた

本町署 では本田署長自ら第一線に立つて三百五十二名の全署員を總動員し一日午後八時から二日午前二時迄管内を嚴重警戒したが警戒網にかかつたもの次の通りであつた ▲前科者査察一一〇 ▲刑事要視察人三五 ▲浮浪者一四四 ▲不審檢問、張込み一八〇 ▲密行七五〇 ▲容疑檢査一五一 ▲其他二〇六
流石に警戒網嚴重で犯罪發生は僅かに一件に過ぎず、留置したものも八名だけであつた

東大門署 東部京城を護る東大門署では特別歳末警戒第一日夜の一日午後七時、全署員を突如非常召集し警戒網を張り夜の街の上廻りに舞つた警戒プランによつて同十二時まで密行張込等の嚴重な警戒を行つた檢問數一千百廿三件、檢索五十六件、檢擧四件のその內容は

一、京城新堂町一六二長谷川某(二八)は一日午後十時頃京のお氏さんの家に忍び込み眞綿を窃取東大門署員に捕へられた、同女はその夫青年と鄭とで同九ヶ月の身重を嫌ひのためにした犯行で同署でも同情してゐる
二、全北生れ住所不定徐元英(二)は一日午後十時頃鍾路三丁目信託前で短刀一振を窃取逃走中警戒網にひつかゝる
三、京城祭基町一三七尹某(二)外七名の不良少年は一日午後十時頃お客二名を乘せ同町延禧間を疾走中の酒席タクシをストップさせ運ちやんと乘客に暴行中を御用
四、京城西大門町二三五度雲山(二八)

內地送とおみやげは 甘栗太郎へ 本町一ノ九 電本二ノ七

銘酒 寒牡丹

今晩のラヂオ
六時コドモ日本史(東)東京コドモグループ ▲六時二五分講演(城)佐藤作郎 ▲七時三〇分講演(東)法學博士田中耕太郎 ▲八時浪花節(東)相模太郎 ▲八時三〇分合唱(東)東京リーダータフエルフエライン ▲九時連續物語(大)夏川靜江

玄海の女王泣き面
けさ釜山入港旅客七〇二名
意外な閑散に驚く

二日朝釜山に入港した連絡船金剛丸々の目的がけふは蛸らしくも僅に七百二名の旅客が下船した、同船は豪華を誇る定員千八百といふのにこの旅客は同船就航以來のレコードで、この內三等客が五百廿五名を占めてゐた意外の閑散さに驚いて局でもびつくりしてゐる

ボイラーが爆發し 死傷者が卅九名
チチハル電燈廠椿事

【奉天二日同盟】一日午後一時四十五分濱江省チチハル電燈廠でボイラーが安全瓣不完全のため一大音響と共に大爆發し仕事中の日滿從業員三名に即死、重傷者卅六名を出した、損害は見積つて約百卅萬圓、復舊迄には約三ヶ月を要するので當分見込みなき旨當地關係機關へ入電があつた、同電燈廠は今夏も故障を起し一帶は暗黑化し、臨時に右ボイラーをとりつけたものである

今夜 ドイツ事情講演と映畫會

日獨防共協定に關心を持つ我が京城府民は昨夜の本社講演會に超滿員の盛況を見、遺憾ながらお斷りをした方が入場者以上に及び各方面からの御希望もあるので本社は再度開催して御希望に應へることに致しました

今夜六時 府民館

後宮少尉自殺す
責任を痛感して
少將の令息・純眞な青年將校

【東京電話】陸軍省人事局長陸軍少將後宮淳氏の次男、陸軍步兵少尉和歌山步兵第六十一聯隊附後宮次郎氏(二二)は二日滿洲任地で自殺を遂げた、原因は軍務上の責任を痛感しての事である

同少尉は大正四年八月十日生れ大阪府立北野中學四年修了、昭和七年四月一日士官學校第四十八期生として入學、昨年十月一日少尉に任官、和歌山步兵第六十一聯隊附となつた、原籍は京都府、後宮少將夫妻は急報により直ちに和歌山に向つた

また踏切り事故
汽笛も聽かず飛込む
天安、小井里間の溫陽街道で

一日午後十時五十分ごろ大田發天安行汽動車が天安、小井里間の溫陽街道踏切を通過の際進路を突走中の自動車のヘッドライトを發見汽笛を吹き鳴らしながら進行中、トラックが列車の前面に飛び込み衝突、トラックは彈ね飛ばされて後部を破壞、列車は前部を小破したのみだつた、此衝突トラックは天安溫陽貿易社李東和所有で運轉手李重植(二七)は前十字片で顱部に輕傷したたけで危く生命拾ひした、鐵道局では最近のことで本府警務に自動車取締方を依頼してゐるので鐵道局でも斯かる無謀な運轉手に對し嚴罰主義で臨む方針である

電車でスラル
一日午後五時ごろ、入城中の慶北金泉郡大德面金相祿氏(三〇)が三中井から和信へゆく途中、電車の中で何者かに現金百五十圓と九百圓の借用證書をすられ驚いて本町署に屆け出た

ナレ性に ペルメル

仁旺山頂に 謎の金庫
はて贓品か

一日午後三時頃京城社稷公園裏手仁旺山の頂上に舊式の中古品の手提げ金庫一個が錠のかゝつたまゝ轉がつてゐるのを京城府林務課員林洪烈君が發見屆け出た、鍾路署では贓品とみて目下取調中

局友から諺文消ゆ
國語が普及されて不用

遞信局員二萬三千名の修養と趣味の機關誌『局友』は創刊以來朝鮮人從業員のために諺文欄を設けてゐたが、國語が普及された現在では最早や不用視されて一般に奇異の感を與へてゐたので

◇……かねて同局總務以來同誌の諺文欄廢止が提議され、同誌も本府の局室に關し考究中の處、十二年新年號から第十五日發行の分限りで廢止となつた

◇……明年一月からは全誌面を國語記事で埋めることになつた

鍾路署 特別歳末警戒第一夜、櫻井上町曲禮裏通り犯人搜査に躍起となつてゐる鍾路署では一日夜九時を期して、第一策の警戒網は管内全般に亘つて繰り擴げられた、二日朝五時までに行つた檢問數二千百廿五件、檢擧百卅五件そして檢擧は一人もない

西大門署 未曾有の強盗事件發生の第二夜を迎へて一日西大門署では非常警務員を抱へ込んだまゝ半裂、第一夜

外五名は一日午後九時頃中御用
けてゐる非常警務員の搜索の外に府内外勤全員を夜八時から召集して零時まで立ち續け約百名の署員が不眠檢問九百七十二ある外に西小門九一〇三支那人パン屋で署員が賭博流しを行つてゐたのを九十錢とともに今村、今井組が檢擧した

龍山署 の管下警察に引かかつた大ものは一日午後九時半ころ京城府漢江裏通りを徘徊する二人の男を龍山署員が調べると、平北生れ前科三犯李鍾錫(三)前科二犯金千鉉(二七)の兩名、京城府内の果實商を荒して得た洋服、指輪、時計等は何れも贓品で府内西町花月の裏山に穴を掘り、こゝに隱匿を埋めてゐることを自白した、時價百圓多數の貴金屬を所持してゐるので引續き取調中

僞漢方醫 京城松坡町二吳大煥(三)は昭和九年十一月頃から同所で無免許の漢藥商を營み、診察もしてゐた事實が一日午後鍾路署員に發覺された、目下取調中

神宮參拜 (一日)參拜總數 ▲內鮮總數一萬七千八百八十八人 (內地人一萬六千七百十八人 朝鮮人五百六十六人) ▲外千九百五十九人

百八十圓持出し 二少年の家出
父案じて入城

江原道春川邑南二少年の息子が去る廿八日父の百八十圓を持つて家出したので心配して搜してゐたが、京城を通過し新義州方面に行つたらしいので、父親の李さんは二日西大門署へ來て早く手配をし連れ戻して下さいと願ひ出た

現代女性の健康美に！ 調經 種治 補血 人蔘實母散 京城長谷川町

鍾路の軌道上で自動車衝突

二日午前三時五十分京城南大門通一丁目タクシー京九二五五號が鍾路二ノ五二番地先電車軌道内で京城觀底町四六場邦鐵道乘合組合のトラックと正面衝突、兩車とも前部を破損した

全般天氣豫報 (3)
京畿 北西の風 晴
咸南北 北西の風 時々雲
全北 全南 北西の風
慶南北 有間 晴
平南北 北西の風 始めは晴 後雲
咸南 西の風
江原 北方の風

二日朝 概況
大陸高氣壓が北支那から南鮮に張出して來ましたので半島の氣溫は急に下り又少し寒くなりました、天氣も北支那邊は快晴南鮮も中部以南は曇つて南鮮地方では北の風強く小雨が降つて居ますが北部には好晴となりました、日本海北部には低氣壓がありますので北海道地方から樺太にかけて諸所小雨が降つて居り九州も亦曇り勝ですが太平洋側に晴と曇か半々位です

京城地方 【今晩】晴 【明日】同じ
仁川地方 【今晩】北西の風晴 【明日】風弱く晴
京城溫度 (一日)最低一度九 (二日)午前六時零下三度八 正午零下二度七

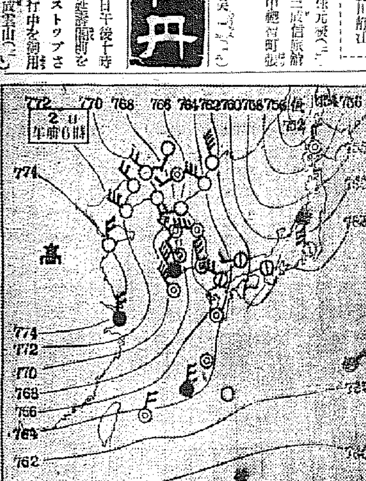

絶えざる喜び！
家中で毎日樂しめる蓄音器・ラヂオ

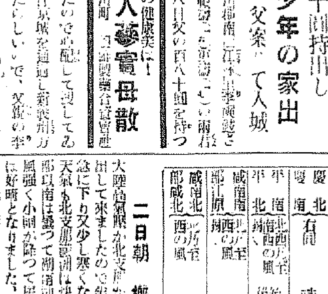

五球スーパーヘトロダイン ダイナミック・スピーカー裝備
新卓上型ラヂオ兼電氣蓄音器
JRE—50型・¥185／

弊社工場に於ては從業員一同日夜製作に勵み、品質の向上・內容の充實を旨とし、只管皆樣の御滿足を戴きたいと懸命に努力致してをります。
それにも拘らず、御用命殺到し、各方面からの情勢によりますと、今年は早くも製品各種にわたり品不足の場合もあらうかと存じます。これ偏に各位の篤き御愛顧によるものと衷心感謝してをります。
もとより弊社に於ては製品の配給には格別の注意を拂ひ、全國ビクター特約店が即刻御下命の器械をお納め出來ますやうに最善を盡してをりますが、この際ビクターの蓄音器・ラヂオにより御家庭の和樂を築かれ、御友人や御親戚に、絶えざる喜びとなることの優れた贈物をなさらうと思召す方々は、何卒出來るだけ早目に最寄りビクター特約店へ御註文を仰せつけ下さいますやうお願ひ申します。

HIS MASTER'S VOICE
日本ビクター蓄音器株式會社
横濱・東京・大阪・名古屋 福岡・札幌・臺北・京城
A—71

養鶏及家畜飼料 (御注文次第 相場表進呈)
京城府古市町 電話本局九四一番
澤浦精米所飼料部

保險金領收證
一金壹千圓也
私儀京城府黃金町二丁目月掛保險日本動産會社と契約中の處十一月廿一日不幸出火全燒せしに早速御親切なる保險金支拂を受け初めて火災保險の有難味を知り且同會社の懇切叮寧なることを感謝し茲に謝告仕候也
京城府錦路 梅そば店 梅鉢寅助

家具の御用命は本ビル三階の山本家具店へ 電本(2)一六八八番

湯の川傍の栗ツーサン錠 特種原料ヒドノカルプス酸植物の有効成分を主薬とせるものにして他に比類なき各種病疾の特効薬 永年の難症すら數日で快癒せる幾多の臨床上の證明はツーサン錠の優秀を證明す
價格 ¥0.20 ¥0.30 ¥0.50 ¥1.00 ¥2.00
¥0.50 ¥1.00 ¥2.00 ¥5.00

中西トンテ
京城驛前 中西トンテ 電本二八八四番 振替京城一〇七六二番

歳末贈答品內地無賃輸送
扇印 リンゴ
品質優秀 信用本位

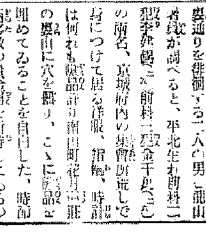

栽培面積 200 町歩
年産額 59 万貫

主ナル特約店
京城 三越
釜山 青果株式會社
木浦 木浦青物市場
群山 藤戸支店
江景 藤戸本店
裡里 山野商店
大田 中村德商店
鳥致院 中野商店
新義州 日滿物產會社
羅南 西村食料品店
江界 日滿物產會社
羅津 〃
雄基 〃
圖們 〃
牡丹江 〃

黃海道黃州
合資會社 黃州果樹園 (一秀坂穗)

今村病院
內科 小兒科 レントゲン科
院長 醫學博士 今村豊八
往診は何時も一時迄に御申込みを願ひます
入院隨意

參謀本部陸地測量部發行 五万分一地圖
軍隊教科書 大賣捌所
京城漢江通三 小林商店圖書部
電話龍山五三〇番 振替京城五一〇番

金白 德 銀金
京城德力
京城明治町
電話本局 1572・4037・3939 2088・3688

御宴會に 御社交に
水菊
電本 三一五〇 六八六番

京城婦人病院
顧問 ドクトル 工藤武城
院長 醫學博士 松本泰治
京城府北米倉町九四 電本四八二・三八九三

嬰兒殺しは無罪
死體遺棄の點のみを認め 二年間の執行猶豫
情の訓戒に滿廷聲を呑む
罪の娘に 涙の判決

の家に生れ女學校教育を受けながら、作男李〇〇（二）と通じ結納まで取り交した有〇〇との婚約も破約となり、不義の子を分娩、嬰兒を殺害遺棄といふ罪名の下に起訴された金堤郡金堤邑〇〇〇妻子（二）

【全州】〇〇假名＝の公判は既報の通りであるが十二月一日午後三時全州地方法院第一號法廷で判決言渡しがあつた、この日被告は派手なモスの着流しに編笠で法廷に入り編笠を取れば傍聽人一同物珍しげに凝視するので被告はうなだれながら席に着く、上野裁判長は被告が起立するや判決を言渡すとて

懲役一年に處し二年間刑の執行を猶豫す殺人の件は無罪とすと言渡せば被告は頭を下げ傍聽席から婦人の「ハア」といふ溜息がもれた、與裁判長は犯罪事實につき被告が李〇〇と通じ死體遺棄に到るまでの經過を言ひ聞かせ

これは被告も認めてゐるところであつて刑法百九十條を適用し三年以下の懲役に處すことになつて居り、被告が無節制の結果とはいへ、初めから殺すより外仕方がないといつてゐた事實、嬰兒に對する考へ方等を考慮して懲役一年に相當すべきものと考へる、然し被告は年も若いし今回の事では相當深刻な苦しみを受けて居り、再び斯様な事を繰り返さない事を期待し特に情状を酌量して二年の執行猶豫を相當と思ふ

と述ぶれば被告の顔から頬を傳ふものが見え、傍聽席でも鼻すゝりの聲が洩れた、裁判長は判決をついで

檢事の調書では起に乘て殺した事になつてゐるが窒死の材料に乏しく、再鑑定した吉川醫官の鑑定でも窒死でないといふ事になつてゐるので、被告が手を下して殺したか、裁判所が認めるやうな事情で窒息死に至つたかであるが、被告が陳述したやうに失神中に窒息したものと認めて殺人は無罪としたのである

と殺人の無罪の理由を述べ更に言葉を和らげ

被告が今少し利巧であつたならば、親や身寄りに善後について相談したらうと思ふが今となつては致し方はない、自分で作つた罪は自分でかり取るやうな心掛けがなければならぬ、又將來行を慎み過去の罪を償ふだけの行をする心掛に精進する事を裁判所は希望する、社會に出ても暫くは心苦しいであらうが、右のやうな心掛で立派な行をするやうに

と懇々として說く與の判決に被告も傍聽者も涙を呑み咳の聲一つ聞かれなかつた、かくて午後三時四十分閉廷した

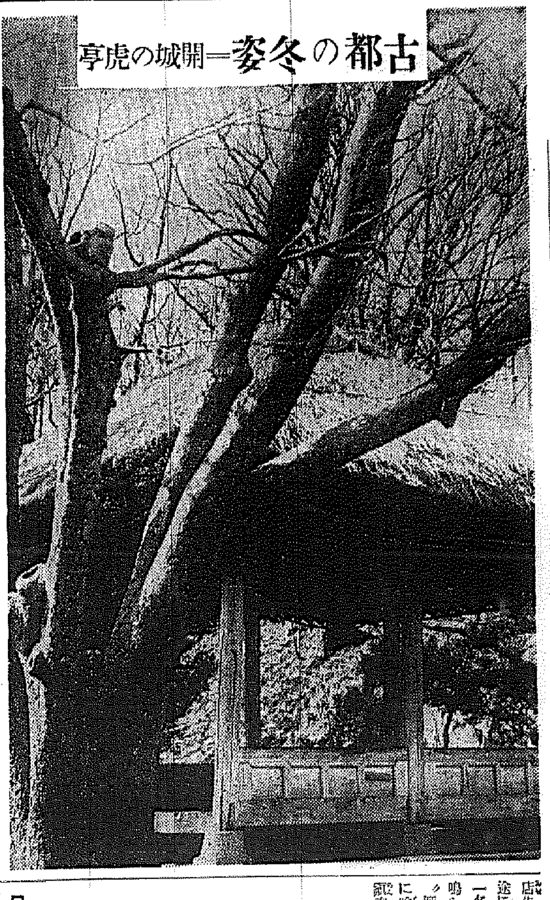
古都の冬姿＝開城の虎亭

猛炎を喰ひ止む
張り切つた防火デーの當日 目覺しい平壤消防隊の活躍

【平壤】防火デー當日の一日午後三時五十分ごろ平壤消防隊の電話のベルがけたゝましくなり、府外栗里面松新里の一部落の屋上の家から出火との報があつたので、緊張しきつてゐた同隊では時をうつさず小橋消防主任以下隊員が二臺に分乘、それつとばかり出動、一里餘の道をぶつとばして現場まで僅か十七分間、この迅速な行動に一に乘つて風上からの烈風をうけた部落二十戸が栗里面松新里二五六番内栗方一戸と家畜の八百圓ばかりの財物を燒失したのみで事なきを得た、この間消防手は右足を捻挫負傷しながら最後まで職務に從事したことは賞讃に値する原因は子供の弄火から

思ひ違ひから 林木を盜伐
赤松七千六百餘本 未曾有の罰金處分

【淸州】賃貸契約も成立せず當局の許可も得ずに我物顔で他人の山の木を伐採して窃盜といふ汚名を着せられた上、重い罰金を喰つた男―淸州郡南一面月牛里居住農業林勝永（二）らは淸州邑東里金〇〇氏を代表者とする淸州城面開發組合所在金氏宗中所有林野四町二反八畝歩内立木を三百圓で買受けることに話が纏まり内二百圓を支拂つたのみで完全な賣買契約が成立した譯でないが既に自分の物になつたから自分の手だとばかりに所轄郡守の許可もなく伐採に對しても一言の斷りもせず去る九月五日から三日間に亘つて同林野内立木、齡階約十三年生の赤松七千六百八十本、時價二百三十二圓四十錢位のものを伐採したことが發覺、森林令違反に問はれ、この程淸州法院支廳で罰金五十圓に處せられたが當局郡内では近來にかける最大級度の處分であると

マイトで 鯖密漁
四名局送り

【蔚山】最近蔚山沖合から慶北浦項へかけて不正漁業が横行するので極力警戒中の蔚山署では慶北迎日郡九龍浦邑河浦里金仁守（こ）ほか三名が去月九日以來ダイナマイトを使用して盛んに密漁を働き鯖七千尾、鱈三百五十尾を漁獲した事實を探知し十一日逮捕、以來取調べ中であつたがこの程漁業令違反で一件書類と共に送局された

船員の刄傷
二ケ月目に犯人を逮捕

【釜山】水上署では去る十月二十五日釜山へ入港した近海郵船の岩手丸船員仕士崔俊西（二）が約一ケ月を要する外傷で釜山草梁町鐵道病院へ入院したのに不審を懐き同署の片山刑事が取調べの結果同人は同月六日仁川へ入港中入船町カフエー一般盃で同船坂本榮太郎（こ）と喧嘩の擧げ句瀕死の重傷を負ひ釜山入港と同時に鐵道病院へ入院したものと判明、加害者の行方を手配捜査中一日午後神戸水上署から上海航路の貨物船に乗組んでゐたのを取押へたとの入電があり事件は漸く二ケ月目に解決された

街の亂暴者

【鎭南浦】本籍府外龍岡郡瑞和洞自、里、住所不定鄭周英（こ）は三十日夕方府内碑石里金炳九雜貨屋

海軍機も常備して 國境空の陣强化
警備飛行隊を整備擴充し 上流に格納庫新設

店先で商工會社鐵工所より歸宅の途にある府外牌砂里高東鳥（こ）外一名が手押しのまゝ自轉車のベルを鳴らして通らんとしたのが癪に障つたか〃と兩名を鳴らして 臨山里の鄕を知らぬか〃と兩名に喰つてかゝり傷を負はせたので鎭南浦署に連行大目玉を喰つた

【新義州】平北警察部では冬の國境の陣に備へて空からの强化をはかるため奥地における離着陸の滑走化を考へて滑走の短縮と上昇力の强い海軍艦載機一臺の廊下を受けることになり一日海軍省を通じて交涉するところあつた、なほこれと同時に東京方面より二等飛行士を招聘すると同時に新義州署に勤務してゐる海軍航空兵出身の久保巡査を警備飛行隊に編入し楚山、昌城、中江の上流三ケ所に格納庫を新設して平北警察機の劃期的强化をはかることになつた

警察機飛ぶ

冬季間に於ける第一線飛行場の除雪情況視察のため警察部は新田飛行士操縦の平北警察機に搭乗して二日午前八時半新義州飛行場を出發

一名は遂に絶命
二名は依然と危篤 馬中新築場の椿事

【馬山】中央校新築工事中の御村組人夫從事員石工松下一雄（二）外二名の頭部人々大は無數の如く二十八日午後二時工事場高さ百三十尺の昇降機から墜落し三名共道立醫院に入院加療中のところ遂に松下一雄は一日午前六時死亡した、なほ二名の頭部人も生命危篤である

鬱陵島農會 乾繭場火災
損害三萬圓

【大邱】鬱陵島火災後報＝廿九日朝の鬱陵島乾繭場の火事は道附屬倉庫、魚組宿泊所を全燒、隣家内地人酒店三棟半燒、損害約三萬圓、出火原因については所轄警察署で目下取調べ中である

防火デーに小火

【金泉】一日防火デーの午後一時四十分頃皮内にも大和町某運送業金志錫方から出火折柄の强風に大事に至らんとしたが消防組員の活動により直に消し止めた原因は目下取調べ中

慶南の自作農
本年度の創立二百五十戸 各郡の割當て決定

【釜山】慶南道では本年度設定すべき自作農地設定につき豫きに郡當局に諮問中のところそれぞれ内申があつたので、これに基き本年度は二百五十戸を決定、設定土地價決定面積廿四萬七千八百八十九坪田七萬九千七十四坪合計卅二萬六千九百六十三坪、購入豫定價格十八萬二千三百四十五圓に對し十六萬五千圓を資起債により貸付けることに確定した、なほ郡割當は左の通り

▲晉州十八戸▲宜寧十戸▲咸安十三戸▲昌寧十五戸▲梁山八戸▲密陽十八戸▲蔚山十七戸▲東萊十戸▲金海十七戸▲昌原廿戸▲統營十一戸▲固城十五戸▲泗川十一戸▲南海十五戸▲河東十二戸▲山淸九戸▲咸陽十四戸▲居昌十二戸▲陜川十五戸

南總督令姪 象山氏と結婚

【鎭南浦】鎭南浦商工會議所會頭象山郡次郎氏令息健夫氏と南總督令姪、大分縣日出町素封家井上政吉氏五女宗姨（こ）とは土屋忠次氏、村田恰氏兩夫妻の媒酌で來る九日鎭南浦神社で華燭の典を擧げることになつた

部落更生の恩人を 死魔の手から奪還
斷食齋戒の上祈願した 婦女子の至誠通じたか

【永同】去る十月下旬來慶北雅方面新智里昭月部落で農村婦女子の純情が病苦に呻吟する部落更生の恩人を死より甦へらせた美談がある―昭月農村振興會指導組合長姜乙龍氏は光州から同部落に移住して來たが窮乏の極にある農村の實情を憂ひ自ら第一線に立ち共濟組合を組織して無作農に耕地の斡旋をなし國產の工場を設けて生業を獎勵する等獻身的指導を行つたその勞甚しく漸く更生の氣分横溢して來た矢先圖らずも今夏の颱風雨に襲はれ姜氏は部落の慘害を心痛するの餘り憂鬱し手當の効なく漸次重態に陷つた、このことを知つた全部落の婦女子は夕飯を斷ちその反動で自ら新衣を纏ひ東天を仰いで祈願したところ至誠天に通じたものか奇蹟的に姜氏の病勢は日を追うて輕退し果ては全く回復するに至つたので全部落擧つて感激してゐる

堂々門戸張り 僞筆を賣り捌く
國防獻金を惡用するなど 惡書家の餘罪追窮

【平壤】一部既報＝東萊元凱、乃木大將をはじめ偉人の揮毫を僞造して各方面を詐稱して歩いた府内鄕町山下雅堂こと山下武雄（三）は僞で賣りつける一方假道の大家と五百圓乃至二千圓といふ不當な高

破鏡の嘆から 慰藉料請求
生活權擁護を楯に 無情な一家へ抗議

【淸州】虐待された揚句、破鏡の憂目に遭つた女から無情な男へ慰藉料請求の抗議―淸州府〇〇町居住李己生女は大正十三年四月、十六歳の時陰城郡〇〇面〇〇里金用式と結婚したが二、三年たつた頃から金一家の者は李女に虐待を始め日夜折檻嘲罵を極め從つて夫婦の情愛も日に薄らぎ忍び難い侮辱を加へられた果本年八月遂に夫及び男の金從賢等の無要に抗するもの、實家は貧困なため緣故や郡守を辿り纔かに飢餓を免れつゝある反面、金用式は同女と離婚後間もなく某女を迎へて睦じく暮してゐるが一顧にして殘閨の如く見捨てられ今や身を寄すべき處さへなき窮り果てた逆境に沈淪した同女は破鏡の嘆きをかこちつゝ傷づける心情を抱いて悩み抜き再起など思ひも寄らず望みの綱は全く斷たれたので將來の生活上、小店部でも營みこれに依つて糊口を凌ぐべくその資本は唯に金用式父子に縋る外ないとて、最近、用式金父子を相手取り慰藉料の名目で金九百五十圓請求訴訟を淸州法院支廳民事部へ提起した

梁山の寺寶泥
二名は公判へ

【釜山】梁山通度寺の寺寶盜難事件は既報の通り釜山地方法院檢事局松岡次席檢事の手で嚴重取調べ中のところ卅日犯人吳〇〇、金〇〇兩名は建造物侵入、窃盜罪で起訴公判に廻附、贓物故買の嫌疑で拘束された崔〇〇（假名）ほか一名は釋放されたが事件は未だ處理されず不拘束のまゝ取調べ續行の豫定

密陽の怪賊
邑内數十軒を荒し 大格鬪の揚句就縛

【密陽】最近邑内の山本、行弘、千葉、金錫俊、友澤保、荒口、牧島商長、李密陽郡守、本山キク、白隆農園教諭、平山の各氏の他數十軒に片つ端から侵入し數千圓の窃盜を働き密陽署員を手古摺らせた怪盜は密陽署員の活動の結果二十日午後六時半頃附近の桑畑の中で末松刑事等が發見、活動寫眞その儘の捕物陣を展開し署員總出の有様で逮捕した、慶北義城邑生れの前科二犯金〇〇（二）で昨年十二月六日京城刑務所を出獄後慶南北各道を荒し廻つた大泥棒と判明、目下嚴重取調べ中

もは引つゞき大同署で取調べを受けてゐるが同人は本年四月來壤して前記の住所に平南醫道館といふ看板を掲げ醫道の大家と稱して廣く各方面と派手に交際をしてゐたゞけにその被害も大きく府内某銀行支店長はたゞ第一線を大枚一千圓で買ふ等大口の被害も相當ある模様であり中には給金を國防獻金にするからと言葉巧みに貸りつけた形跡もあり犯罪件數も取調べにつれて增大するので嚴重追及中

圖々しい婆さん

【鎭南浦】府内碑石里一六一金甚鳳（五）は同里朴〇〇女（五）と金東日（二）と金永淑（二）の三女を相手どつて婚幣金十五圓の詐欺横領罪のかどで鎭南浦署に告訴して出た事件の内容は金甚鳳が妻を求めてゐることを聞き及んだ朴任女は金東日と相はかり、夫のある金永淑（二）を妻に世話すると稱し十一月二十一日婚幣金として金十五圓を金甚鳳より受け取り前記女連三名で分配着服したが、その後金東日は金永淑には夫があり嫁にゆけない旨を申添へ婚幣金の分け前を金に返したので初めてそれと知つた金甚鳳が告訴に及んだものである

海州線延長
翠野まで四驛

【海州】海州鐵道、海州翠野間の延長工事はこの程竣工したので來る十一日より營業開始の豫定であるが驛名は海州、翠野間十五キロ六分にて新設驛は西海州、文井、西廳、翠野の四驛である

人妻の服毒
夫婦喧嘩の末

【大邱】府内京町二ノ七五理髪店主の妻朴〇〇（二）は卅日午後六時半頃夫婦喧嘩の揚句から自殺を圖り硫酸を飲下し苦悶中を家人が發見直ちに道立醫院に擔ぎ込み手當中であるがなかなか重態である

建築場を荒す

【平壤】三十日午後六時府内鄕町新築中平壤支店建築場内でうろつく擧動不審な男を平壤署員が取調へたところ府内西城里四四金炳（こ）で懷中から電燈ソケット一個と衣一着が飛び出たのでそのまゝ本署に引致取調へ中

大田に猩紅熱

【大田】榮町三丁目、春テル子さん（こ）同吉本公子さん（こ）は猩紅熱と決定道立醫院に入院中

咸北辭令 （廿一日）

地方產業技手（水產試驗場） 阪滿 政吉
依願免本職

おどけばるーん

【京城】さる暇人がものした、日滿防共協定のあて字諷刺……

◇……協定に署名した獨逸全權の名が「ヨアヒム・フオン・リツペントロツプ」これをあて字で綴ると「爭ひ無叛、立便對露天」

◇……ところが面喰つて全面誇大の放送をタス通信に送つたといふ駐日蘇大使の名が「ユレニエフ」で「揺れに醉ふ」に通ずるとはちと無理なコヂツケやうだが多少の意味はあらうといふもの

信用ある確實な器機をお選び下さい

ナショナル受信機

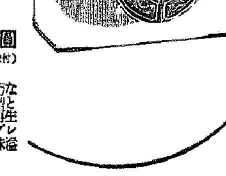

AR-10 正價27圓
3球ペントード （マツダ球付）
最新設計の機構と結線は精巧な部分品の配備と相俟つて小型とは思へぬ明朗豐富な音響を再生します。意匠は丸型エヤープレンダイアルを中心とする新味溢るゝ魅惑的脏形。

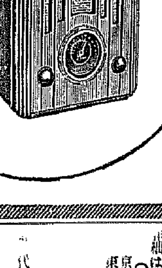

R-21 正價25圓
4球超小型 （マツダ球付）
直截快美なデザインに照明式小型エヤープレンダイアルを備へた超近代型受信機です。
構成と結線に施された新方式はその性能の上に一段の優秀性を與へてゐます。

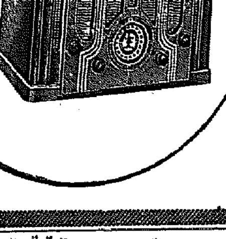

K-30 正價45圓
4球ペントード （マツダ球付）
遠距離用を小型化した高性能の四球受信機。正面四個のノツブと照明式エヤープレンダイアルとにより聞の選擇分離、音量の加減等思ふまゝにコントロールすることが出來ます。

松下無線株式會社

大阪商船定期出帆
阪神、門司 連絡優秀客船
門司阪神急行 神戸 毎日正午 門司 毎日正午
興丸 十一月十八日
大同丸 十二月七日
濟東丸 十二月十四日
興運丸 十二月十一日
河南丸 淸津發十二月廿六日
昌丸 淸津發十二月五日
淸津、雄基、城津、西湖津、元山 長崎、博多、鹿兒島
大連、内地直行 日滿連絡 朝鮮、滿洲國 ニ於テ船車連絡
大連行 午前 門司 發 後一時 神戸 午前

[illegible]

大阪商船株式會社
京城府南大門通三丁目一〇
京城支店
電話本局 一〇三〇

代理店・案内所
國際運輸會社
仁川 慶田組
釜山 釜山商船組
ジャパン・ツーリスト・ビューロー 京城三越・釜山・仁川

朝鮮郵船 [illegible]
威海衛、芝罘、大連行
威海衛、芝罘、大連行
鎭南浦、大連、天津行

ジャパン・ツーリスト・ビューロー 京城三越支店内
仁川海岸町
代理店 野口商會
電話二五番・七二番

朝鮮汽船出帆廣告
一、釜山出帆
麗水行（急行）毎日 朝十時 夜八時
馬山行（急行）毎日 朝九時半 夜七時半
木浦行 各港寄港 毎日午後一時半
江原道行（急行）隔日午前九時 普通便 月四回
鬱陵島急行 十二月三日十三日廿三日 午後九時
一、盛延長（三日・十七日）
竹邊行 毎日午後九時
九龍浦行 毎日夜半十二時
一、木浦出帆
濟州島行 寄數日午前七時
釜山行 各港寄港毎日午後五時
一、法聖浦行 隔數日午前八時
一、元山出帆
山行（急行）隔日後 普通

内鮮運輸仁川出帆
神行 昭慶丸 在港 十一月廿七日
神行 和神丸 在港 十一月廿七日
水京濟行 長良川丸 十一月廿八日 廿八日
神直航行 菊丸 十一月廿八日 廿九日
神行 發昌丸 十二月一日 二日
神行 鹽取丸 十二月一日 二日
神行 日華丸 十二月一日 四日
神行 彥島丸 十二月三日 四日
神行 昭麗丸 十二月五日 六日
日榮丸 十二月四日 七日
台船共都合ニ依リ關門、瀨戸内海寄港仕ル可ク候
仁川港町四丁目
大和組回漕部
電話 一〇三〇番 現場七〇七番

趣味と學藝

第三インタアア【上】

"その組織と起源とを見る"

江口　渙

第三インタアとは何か、一言にしていへば世界各國に組織されてゐる共產黨本部の上に打ち立てられた國際組織の中樞である

日本では今でも普通は第三インタアとか第三インタアナショナルとかいふ名で呼んでゐるが、しかし、これはもはや古い名である。現在では共產主義インタアナショナルと呼ぶのが正しい。翻譯してこれを國際共產黨とも呼び、又、一般に『コムミンテルン』といふ略稱をもつて呼んでゐる

×

第三インタアナショナルの創設されたのはたしかロシア革命の次年一九一八年だつたと思ふ。『萬國の勞働者團結せよ』といふマルクスの『共產黨宣言』の言葉を、ロシア革命成功後の新時代的情勢の中で實踐するために、レーニンが世界各國の社會主義者に呼びかけ、各國に分散してゐた運動を國際的に結合させるために作つた組織である

×

マルクスによつて最初に全歐洲の社會主義者、勞働者の國際組織が作られた。それが所謂『インタアナショナル』乃至は第一インタアナショナルである。これが崩壞した後、實に遙かに降つて十九世紀の終り頃にドイツ、フランス、イギリスの社會主義者を中心にして、和蘭のアムステルダムに出來たものが第二インタアナショナルである。この國際組織は現在でも尚、強力な組織を歐米の社會民主々義勞働者、乃至、改良主義勞働者の上に持つてゐる。普通、アムステルダム・インタアナショナルとも呼ばれ、第三インタアとは別個に存在してゐる

この第二インタアナショナルは一九一四年八月の所謂大戰勃發と同時に、事實上、國際的結合力を失つてしまつた。それに參加してゐた各國の勞働組合、又は勞働者政黨、社會民主黨が、それまでの運動上の國際的な大標識であつた『帝國主義戰爭反對』『勞働者の國際的結合』を放棄し、逆に各々自分の國の帝國主義の立場を支持し、戰爭に賛成したからである。そして、大戰の責任を互に相手國になすり合ひ、自國の立場を合理化するために爭つたために、國際組織の名ばかりは殘つてゐても、實質は無くなつてしまつたのだ

日本に出來る世界一アンテナ（上）

科學の上に拂はれた苦心

世界で一番高い塔は巴里のエッフェル塔といはれてゐる。尤も、その三百五米より二米高いブダペスト放送所の鐵塔が實は世界最高である。ところが、今度ＡＫで新設する百五十キロの東京大電力放送所の鐵塔は、ブダペストの塔を更に六米しのぐ三百十三米、實に千三十三尺の高塔が關東平野の中空に聳え立つのである

地震國、そして又年に數回南海から北上する颱風の見舞を受ける日本に於けるこの高塔の建設には一方ならぬ苦心が秘められてゐるに相違ない

しかし、科學日本は颱風地震何するものぞ　昭和九年八月廿一日遞信大臣の認可あつて後、關係技術者の智能を集めて設計は成り、その建設も既に埼玉縣川口市青木町の第一放送所、鳩ヶ谷町の第二放送所の鐵塔基礎工事は完了し、いよいよ高塔の建設に着手されたのである

設計の概要と苦心とを放送協會設計課の永江技師に承る

目下建設中の東京大電力放送所の概要を數字的に述べれば

	第一放送所	第二放送所
波長	三四五米（[illegible]）	[illegible]
鐵塔	三一三米	[illegible]
空中線	三〇三米	一六四・五米
支索	四〇〇米	三〇〇米

先づ第一放送所の二基の鐵塔の上端を結ぶ支索の中央から地上に垂直に張る空中線、これを下げる爲に千尺もの鐵塔が必要となるわけであるが、一、八粍のカドミウム銅線六十一本を束ねたもので、その直徑一、六二糎、長さ一千七二米で重量四百瓩となる

これを支へる支索は五粍の亜鉛鍍鋼線を十九本束ねたもので、直徑一糎半の鋼の綱である。空中線の上下端及支索の各所には勿論碍子が挿まれて居る

以上空中線、支索合計二、六噸を支へる鐵塔は、本三十三糎角の鐵塔を一邊三米の三角に組み立て下から上まで同じ太さのもので、第一放送所の三百十三米の鐵塔の基部にかゝる重量は約千二百五十噸である

千尺の高塔を立てることは世界で最初の事ではないか、何と言つても地震國日本では特別な考慮を拂はねばならない。その上寒風がある

地震に對する補強工作としては二十吋太さの鐵筋混凝土柱を七十五尺の深さに、第一放送所では一基に四十八本、第二放送所では三十四本打ち込み、その上に頑丈なコンクリートの土臺を据ゑつけたのであるから、先づ盤石といふ所であらう

朝鮮の詩人城大教授佐藤清君はぶつきら棒で有名な人、田舍で教鞭をしてゐた門弟の一人が久し振りに京城に來て、先づなつかしいのは昔の教室、しかし罪もないのに怒つたやうな顏をする教授のことを思ふと多少ためらはれたが、さて訪ねて行つて見ると『あ、これはしばらく、宜しくお願ひします』と意外な教授の笑顏、不思議に思つて退いたが、あとで側近の人が說明してくれたところによると『教授の〝宜しくお願ひします〟は最近練習した處世術の武器だよ、この手で今年から卒業生の賣り付けをお願ひにまはるさうだ』

現代短歌辭典（内海晃著）現代短歌を四季の天地人・動植物・雜に類別集錄したもので初學者向の制作上の手引書である、俳句における歲時記と同趣向のもの（一圓五十錢、東京市神田區錦町　謙谷堂文館）

▲改造（十二月號）「二・二六事件以後」（大森義太郎）「明日の貨幣問題」（荒木光太郎）の外「世界における左右兩派ブロックの對立」「軍部案と議會政治」あり、創作は堀辰雄、村山知義、丹羽文雄、佐藤信子の四篇（八十錢　東京市芝區新橋、改造社）

▲短歌研究（十二月號）短歌鑑賞の規準（長谷川如是閑）日本的表現（金原省吾）などのほか特輯は昭和十一年各結社代表歌選集（六十錢、東京市芝區新橋、改造社）

▲東亞經濟時報（十一月號）（卅五錢京城大和町一丁目東亞經濟時報社）

▲英語俱樂部（十一月號）（卅八錢、東京市京橋區木挽町八州ビル平原社）

城大滿蒙文化研究講演會

京城帝大滿蒙文化研究會では今夏滿洲に派遣した左記教授の報告講演會を來る四日（金）午後四時三十分から同大學法文學部中講義室で開き滿洲の寫眞をも見せる筈で講師、演題は『滿洲國ト朝鮮』杉原教授、『蒙古高原ノ植物景』石戶谷講師、『本年ノ旅行ニ就イテ』今村教授

ロンドン・ニュースが廣重の浮世繪を表紙に

文化、經濟、政治各方面にわたる躍進日本を認識せよの叫びは、西歐の文明各國の社會各層に色々な形象で反映されてゐたが、聯盟脫退日獨防共協定と相續く日本の世界舞臺活躍振りは、英國の大雜誌『イラストレイテッドロンドン・ニュース』豪華版一九三六年のクリスマス號の表紙には廣重の六十餘州名所圖會を飾つて彼等の日本認識のテンダンシーを明示してゐる（寫眞はロンドン・ニュースの表紙）

不連續線　苦肉の策

十二月の聲を聞くと、さすがに世間があわたゞしくなる。どこへ行つても、金、金の話である。

柴田君は、その金策のために、何とか急場を凌ぐ方法はないものかと、夜の眼も眠らずに考へた。

彼は、大きな貿易商社の總務をしてゐる知人の先輩を訪ねた。

『お金を拜借したいとは申しません、小切手だけ拜借願ひたいんで』

『小切手を貸せば、金を貸したこと同じぢやないか』

『いゝえ。拜借さへ願へれば、その場で燒いても構ひませんが』

『無茶をいふ』

『ちよつと考へがありますので』

『五萬圓ばかり』

『ほゝう。額が大きいな』

それでも、その先輩は柴田君の申出を聽き入れてくれた。柴田君は言明通り、その小切手を、先輩の見てゐる前で破つてしまつた。

そして、彼は、新聞紙上へ『謹呈振出しの五萬圓記入の小切手を紛失したが、拾得者があつても、右は無效とする』旨を廣告した。

果して、世間は、彼にもそんな大金の入る途があるのかと驚き、彼への信用に倍加して、その年の暮には、借金取りが來なかつたといふことである。

眞僞は知らない。

お正月興行の秘策を練つてゐる各館とも鋭意內地本社と交涉中であるが、封切が左の如く二週間まで確定した

◇すなはち第一週は『テキサス決死隊』とエノケン『江戶ッ兒三太』第二週は『シュバリエの放浪兒』と『東京ラブソディ』

◇三週以後は未定であるが日獨映畫『新しき土』が突如封切となるかも知れない

洋畫ニユウス

◇サミユエル・ゴールドウイン、セルズニツク・インターナショナル、ウオルター・ウエンジャー或はロンドン・フイルム、チャップリン等の優秀プロを擁し名匠名優の豪華陣を誇るユナイトには更に最近ウエンジャー・プロにフリッツ・ラング及びフランク・ボザーギの二名監督が相繼いで入社、ボザーギはシヤルル・ボワイエ主演で『歷史は夜作られる』ランクはシルヴイア・シドニー、ヘンリー・フオンダ主演で『命一つ』の二大作をそれぞれ製作中である

◇ＲＫＯ・ラヂオ社ではキヤザリン・ヘツプバーンとハーバート・マーシャル共演の新作として『ヴアイオレット』を製作することになつた、同映畫ではヘツプバーンは女新聞記者として活躍する

◇名子役ジエーン・ウイザースの廿世紀フオツクス社に於ける新作『ホーリイ・テラー』は此程撮影開始したが今度同映畫にフイル・ハリス・オーケストラの歌手リア・レイが特別出演することになつた

新映畫の栞

新道（前篇）　五所平之助監督　田中絹代主演

理智的でモダンな女性朱實（田中絹代）が寡默な技術家の青年一平（佐野周二）と愛し合ふやうになつたが青年の母（岡村文子）は當氣質、最初から結婚を許す氣配すらない、たまたまその青年がグライダーで過つて死ぬ、時既に朱實はその青年の小さな魂を宿してゐた、朱實は一生この魂を育ててあげるべく固い決意をするがその青年の弟良太（上原謙）の蔭ながらの熱い眼差しに兄一平の親影を見出し二人は何時の間にか清淨な愛情を抱き合ひ良太は朱實の苦惱を救ふべく結婚する、母もまた變らしい孫を抱いて初めて頑迷さから醒める

菊池寛の長篇小說の映畫化で監督は大船の巨匠五所平之助、出演は以上にか、川崎弘子、高峰秀子、桑野通子、三宅邦子、水島光代、吉川滿子、佐分利信、山內光、小林十九二等オール・スターの豪華陣【二日から明治に前篇封切決定】

NEWS　邦畫ニュース

◇＝大日本天然色トーキーの第一回劇映畫、悪波西果監督、月形龍之介主演の『月形半平太』はクランク開始、本篇には下加茂の葵令子、千恵プロ原健作、比良多恵子及び元下加茂の高堂黑天等が出演

◇＝吉本專屬柳家金語樓のＰＣＬ映畫出演第一回作松井稔監督時代劇喜劇『武士道とかなりし頃』（德川夢聲原作）は金語樓の岩見重太郎の丹夢聲の怪老人吉本染團治の狒々等の特別出演を得て撮影中であつたが此程完成した、十二月第一週京城封切

映畫演藝音樂

奈翁の戀物語

ガルボの次回作

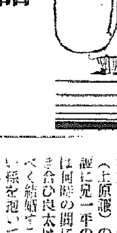

メトロ社のグレタ・ガルボは撮影も完成したので、久々の休暇をとつて、故國スエーデンに歸りクリスマスを迎へることになつたが彼女の良き製作助言者サルバーグの死から引退の噂も傳へられてゐるが、これは目下の噂さにとゞまり次回作はガルボが好む佛蘭西の歷史ものでナポレオンとマリア・ワレウスカの戀物語を取つた『ピラヴト』と決定し相手役には初顏合せのシャルル・ボアイエが出演、それにショーン・バリモアがナポレオンに扮して出演することになつた

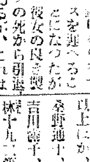

丹下左膳配役

日活が正月第二週に放つ豪華篇大河內の獨壇場『丹下左膳』は同社東西スターを總動員して廿三日から撮影開始したが、十六日間で完成せしめるといふだけに早くも猛撮影が行はれてゐる、同映畫のスタッフ、配役は次の如く決定を見た

◇原作林不忘、脚色山上伊太郎、監督渡邊邦男、撮影松井槇三、音樂白木義信、錄音法西定雄、劍導尾上綠郎

◇丹下左膳、大岡越前守（大河內傳次郎）柳生源三郎（黑川彌太郎）柳生對馬守（大坂龍太郎）愚樂（中村吉松）鞍馬吉兵（市川正二郎）蒲生泰軒（高木永二）蜂丹波（市川小文治）菠の與吉（星ひかる）鳥大之進（東頭遊一郎）川端安右衛門（市川百々之助）チヨビ安（宗春太郎）鎚の門弟用心棒（大倉多一郎）作兵衛（横山運平）（山口佐喜雄）青木三左衛門（進藤英太郎）萩乃（花井蘭子）お藤（星玲子）お蓮（高津愛子）おつま（原節子）お露（清水照子）おみや（未定）

歐米映畫社　朝鮮代理店

京城西路一ノ六李晴鍋氏は今回歐米映畫社朝鮮代理店を開設した、同店によつて今度米國の新鋭リパブリック映畫、英ブリモン・ブリティッシュ映畫が半島に供給される

◇京城映畫はいはゆる映畫殿堂の續出で未曾有の活況を呈してゐるが、この波に乘つて來るべき

映畫檢閱日報

日活・お祭佐七▲ユナイト赤い[illegible]醫師

爐邊よもやま話【3】

出席者　三田村鳶魚　鈴木南陵　小村雪岱　【銀座出井にて】

女の美といふものは

【三田村】近頃がうがうしいのや立派なのにぶつつからない、人間らしいといふことをいふが、人間らしいといふのには人間でなければ味はへない特殊なものがあります、人間が禽獸にないものを持つてるといふことです

【小村】人間らしいといふのは、緊張のある時にいひますね、偉い人に緊張がある時人間味があるなどゝよくいひます

【鈴木】人間味は昔と今とでずつと違つてゐます

【三田村】標準が違つてゐます

【鈴木】描き現すのも違ひます、瓜實顏と丸ぽちやとで美の標準が違つてゐます、是も時代の變遷です、明治時代には大分丸顏が賞美されました、愛らしく見えます、瓜實の方は少しケンがあるやうに見えますね

【三田村】根本にはどんな品柄にない筈です

【小村】僅に大小から始つてる帯には、時代、時代で二ツの美の標準が波打つて來てゐます

【三田村】西洋でもさうだらう

【鈴木】やつぱり繰返す方だ

【三田村】佐藤一齋が面白いことをいつてゐる、或る時一齋が庭を背にして講釋してゐた時、弟子たちがひどく笑つたが、一齋はわからなかつた、後で犬が來て庭でつかつてゐたのがおかしくて笑つたといふことを聞いて『うん、さうか、それが大だ』といはれた

これはいゝ話です、この話は今の人は繪の方ではどんな風な心持を出してゐますか

【小村】努めてゐます

【三田村】みる方ですか

【小村】さうぢやありません、みる方でない方が多い

【三田村】さうすると大きな繪を描かないのですか

【小村】さうです、今の[illegible]が標準です

【三田村】今の女の容を短くし、黑い毛をもりもり縮らしてゐるのは美しくみえない

【小村】西洋の眞似ですね

【三田村】近頃のやうに頰紅をつけたりするのは日本の女には調合ひが惡い

【小村】目に隈をとりますね

【三田村】日本の女に不釣合ひです

【小村】あゝいふことをやる家樣が若い人には興味があるらしい

【鈴木】老人と若い人との相違はあります

【小村】若い者は派手な色調に流つてもさういふ傾向はあるし、またその方が似合つていゝらしい

【三田村】似合つていゝとは別だ

【鈴木】さういふ恰好するのは家庭の事情によります、老人夫婦のゐる家ではさせないでせう、畢竟是は郊外思想から來た一時的現象でせうね

【三田村】今日將來に指導させる風俗がありますか

【小村】私には見當がつかない

【三田村】何かあるだらう、私は十六七の時モリノさんといふイタリーの婦人にフランス語を習つたが如何にも美しいと思ひましたモリノさんと較べて私の國の女などをみると如何にも日本人は汚いと感じました、西洋人のやうに綺麗か綺麗なら身體を出すのもいゝが、日本の女は汚いのに、それを一層に出すから感心しないのです

【小村】西洋の眞似をするのは無能だからでせう

【鈴木】西洋人はあれ程ではない

【小村】フランスから歸つた人の話などでは、あれ程ではないさうです

【三田村】日本の女は公平に西洋人と較べてみて自分を大きくみせること、皮膚をみせないことに氣をつけて欲しひたい

【鈴木】日本の婦人の化粧法を最近のやうにしたのは美容師でせう

【小村】私は資生堂にゐた時、あの好景氣時代毛を赤くする藥を買ひに來たのには驚きました

【鈴木】明治大正にわたつて下町の女は西洋の眞似をしませんでした

【署名は小村雪岱氏で、氏は松岡映丘氏門下の駿足として浮世繪に新しい生命を吹込んだ挿畫界の重鎭です】

小村雪岱

海外消息

イワン・ブーニンと言へば帝政ロシヤ末期の優れた抒情詩人として一部文學愛好者の讃仰の的だつたものだがソヴエート革命に背き自らロシアの國土を見棄ててからは『祖國のない仲間』の一人となつて淋しい亡命生活を送り、世界の文壇からは全く姿を消してゐた、先年ノーベル賞を受賞して一時各國新聞の文藝欄を賑はしたこともあつたが、その後はまた沓として消息を絕つてゐたもの、所が最近スイス國境に近い南獨リンダウの町でドイツ政治警察の手に捕へられ、酷い虐待を受けたとの報道が傳はり詩人の昔の活動を知る程の人達に大きな衝動を與へてゐる、もつともドイツ警察當局はブーニンがスイスに渡る所だつたので、外國通貨の件で一寸取調べただけで拷問の事實など全くないと言明してゐるが、好んで秋を歌つたこの亡命の詩人が秋深い國境の町の留置場で見た夢はどんなだつたらうか

クラブ歯磨は殺菌清掃力が強い！

歯刷子を熱湯で消毒する必要はない

祝 新聞合同通信社 拾周年

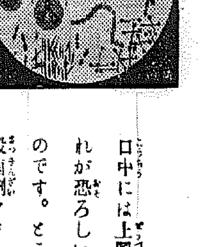

口中には上圖のやうなバイキンが繁殖して、これが恐ろしいムシ歯やその他の病氣の因となるのです。ところがクラブ歯磨に配合されてゐる殺菌劑クロール・カルヴァクロールと、ヨードチモールは、これ等の有害なバイキンを速かに掃滅する強力な殺菌清掃作用をもつてゐます。ですからクラブ歯磨をお使ひになれば、ムシ歯を防ぎ目に見えて白い強い歯に致します。しかも味と使ひ心地は何とも云へない爽やかさです。

尚、クラブ歯磨の殺菌料は口中の清掃消毒は勿論、歯刷子などに附着してゐるバイキンをも良く死滅せしめますから、一々歯刷子を熱湯で消毒する必要はありません。熱湯につけますと、歯刷子がいたむばかりでなく、毛を軟くしますから完全に口中を清掃する事が出來ません。

クラブ歯磨の世界的新原料
クロール カルヴァクロール及び ヨードチモール の威力

クラブ歯磨に配合されてゐる新原料に就いて、ドイツのギーセン大學のフィラレーテス・クーン博士は次の様に實驗報告をされてゐます。

一、クロール・カルヴァクロールは、無色無臭の結晶で、強大な殺菌消毒力を持つにも拘はらず、何等の副作用がない。

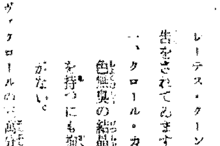

ヨードチモール　クロールカルヴァクロール

二、クロール・カルヴァクロールの二萬分の一乃至は四萬分の一にうすめた液でも、結核菌、チフス菌、ヂフテリア菌等を撲滅させる。

三、クロール・カルヴァクロールは防腐劑としても優れた效果を示す。

クラブ歯磨は、このクロール・カルヴァクロールの他に、ヨードの特殊性能を應用した、解毒力の強い、ヨードチモールを配合してゐますから、いかにその效果が優れてゐるかゞ分ります。

・半煉クラブ歯磨　一〇セン　一五セン
・クラブ煉歯磨　二五セン　四〇セン
・クラブ歯刷子　二〇セン　三〇セン　二八セン　三五セン

專賣特許

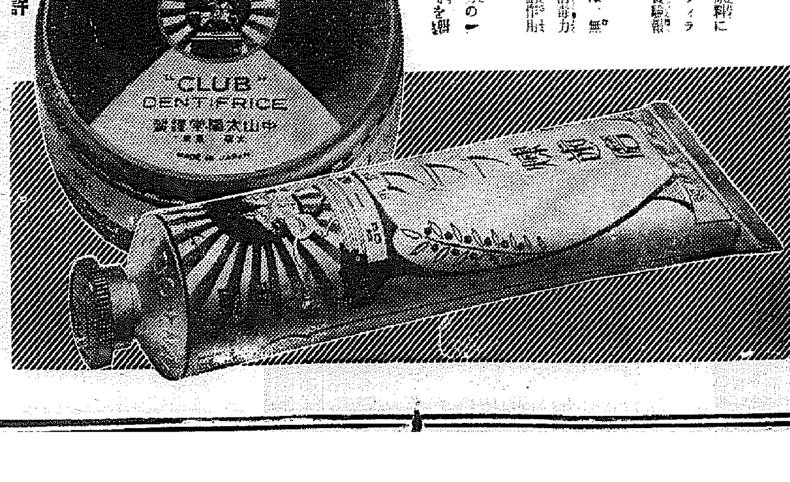

歯の先生が推奬されるクラブ歯磨

GB—251

粂平内（9）

小金井蘆洲　演
□田□　畫

井の中の蛙③

いよ／＼御前試合の當日となりました。

家中の面々は何れも不安の色を顏に現して、早天より登城、それぞれ準備をいたして居ります所へ程なく九州の豪傑松倉傳兵衛前後は、ズシン／＼と十六貫五百匁の體躯を杖につきながら、傲然として乘込み、御殿始め臣下の人々に挨拶をなすと、その儘休憩所に於て控へて居ります。毛利の家臣も二人見分のため左右へと乘込みました。

さて用意も程なく出來上り、御前試合と相成りまして、志村先生の高弟始め、かれこれ三十名ばかりも立會ひましたが、何れも一二合にて打合がされ、五六合まで持ち堪へる者は一人もございません。

松倉傳兵衛は笑を面上に、

「あいや、もう少し手應へのある方はございませんか。御利野の桜井家は、武を以て聞えたるお家柄であると聞き及び、悦び勇んで參りしにあのやうな方々ばかりでは、足りない。いざこの上は、御指南番の志村（左門）先生とお立合申さう。さあお出であれ」

飽までも大言を吐き傍若無人の振舞に、能登守様始め満座の家臣は、何れも殘念に思ひ切齒をなして居る折柄、粂平内待ち兼ねたりと云はぬばかりに、

「志村先生のお手を煩はす迄もなく、私お對手いたしませう。」

殿様に向つて一禮し、平素の平内それへ立現れました。傳兵衛は平内の姿を見ると

「身體はなか／＼大兵であるが、これ少年その方は幾歳と相成る。」

「はゝ、私は粂平内と申して、今年やうやう十六歳と相成つた。」

これを聞いて傳兵衛は烈火の如く憤り

「なにい、僅か十六歳の小童にて敵手をせんとは出過ぎがましい。立會はぬ迄へ屆れいッ」

「これは妙ではございぬか。鼻律家や毛利家では左様な作法かは知りませぬが、當細川家にては、武術に於ては敢て敵手を選ばぬと定めてあります。」

「うむ、な、何んと」

「さればでござる、若しすは戰場の場合と相成つて、敵より一騎打の勝負を挑まれた、時に、其方は年が若い、子供であるからと云つて斷ることは出來ませぬや。當家には我々如き年少者十人あり、その中で第一番に立出でたるこの粂平内が第一番に馴いのだ。私が負けたらまた追々立出でるによつて飄々云はずに立會ひ召されい。それとも厭とあるなれば歸參さつしやい」

いやこれを聞いて松倉傳兵衛、怒つたの怒らんのちやあござりません。

「うぬ、小童のくせにつべこべと口賢しい事を吐す奴だ。柔かく捻つてやるから、來いッ。」

と、すつくと仁王立ちに身構へた。

平内は身仕度するとそれへ進み出て、木劍をピユー／＼兩三度振つて腕試しをし、

「なに一つ御相談申上げて置きますか、この試合は御前試合でござるか、又は戰場同様の試合にいたしませうか、その儀を定めておいて頂きませんと、後で苦情が起つて困ります。」

「御前試合とか戰場同様の試合とか、可笑しなことを申すが、一體何うするといふのだ。」

「されば、御前試合といふのは、面、籠手、胴、突、この四ヶ所のほか打つ事は出來ますまい。」

「ふむ、左様だ。」

「戰場、戰場試合と云ひますと、處選ばず打つて／＼打殺ある事を申すのでござる。いづれにしても手加減を致し輕く打つて差上げますが、まア御試合の宜しい方で…痛くない方の御前試合にいたしませうかな。」

と、敵手を怒らさんと飽まで大膽不敵、傳兵衛は眼を怒む程怒り出した。

大評判

あゝ我が戰友

林　柳波作詞
細川潤一作曲
近衛八郎唄

力強い軍歌調の中に戰友の死を悼む切々の哀調は思はず泣かされる第二の「戰友」ともいふべき新進民衆のヒツト盤

（A面）國境ぶし　霧島・みどり　警察官歌でお早くお求め下さい

キングレコード

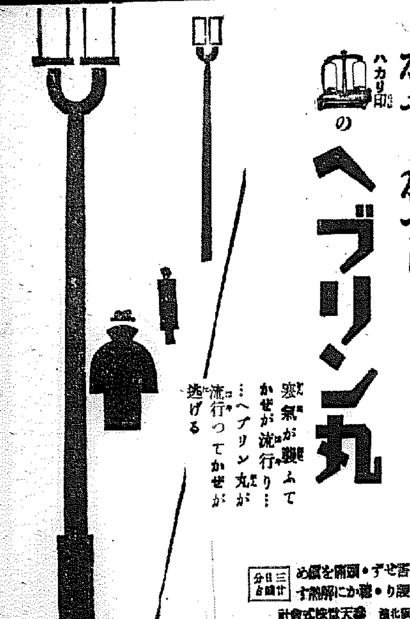

かぜ・ねつに
ハカリ印の
ヘブリン丸

寒氣が襲ふて
かぜが流行り…
…ヘブリン丸が
流行つてかぜが
逃げる

胃腸を害せず・頭痛を緩め
心臓を侵さず・確かに解熱す

三日分廿錢

大阪北濱　天狗堂株式會社

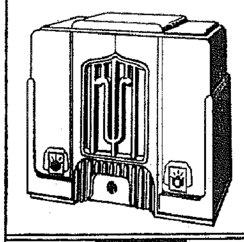

アルス受信器　二十二円ヨリ
長期月賦賣り

京城驛前明時堂

高級ラヂオ兼用蓄音器
各社製ラヂオ受信器　組立修理
月賦規定・カタログ・御一報次第贈呈

隨意入院
小兒科　徳永醫院

醫學博士　徳永　敷

西小門町九番（裁判所裏通）
電話（光）1960番

陸軍・海軍・遞信・十字社・大學病院・總督府御用
指定御用

イラオンブ純ブドー酒
オーケー印ブドー酒

内務省令日本薬局方

川上でも
川下でも
ゲンブ石鹸の評判
評判

京城コガ肛門科

本院　西大門電車交叉点
電話光化門⑶二八九八番

分院　黄金町四丁目電車交叉点
（交番前入）

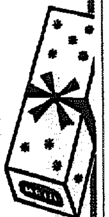

御進物には…

明治の菓子

明治製菓株式會社

軍用犬
セパート種

頭腦明敏な純セパート犬に軍用犬として又番犬、家庭愛犬として忠實なること無比驚くべき性能を有す今回一流名犬の仔犬三四ヶ月位のもの二十餘頭其の他若犬十餘頭奉仕的安價分讓すハガキでお申込の方に寫眞入カタログ無代で急送す

奈良縣生駒山ふもと☎二〇〇番
辻野軍犬農場

白粉への不滿
これで解消

色だけに凝つても肌に合はぬ粒子なら崩れるのが當然。最適の粒子はたゞ一つ。今日の白粉はこゝまで進んだ。

美の陷穽……
色素の危險

つけた色味の綺麗さだけを望む方にはお肌のシミ・色素ヤケの保證は出來ません。曖昧ある新鮮な綺麗さについて絶對にお肌を害さない……それでこそ高級色素を嚴密な科學試驗を經て用ひてゐるマスター粉白粉や紅の誇りと苦心があるのです

マスター粉白粉　千番

多そ唇は生かして・マスター口紅

京城劇場

十二月一日より四日間毎夕六時開演
時況の風の中にある際くも相も變らぬ人氣益々揚がる
京城少女歌劇公演
新作プログラム上演

1、ベニスの水兵（三景）
2、モンテカルロ（一景）
3、舞踊　東少女子ジャズバンド
4、百合子と…
6、グラン・ドショウ　二十景の夏

新加入…

喜樂館（日活）

十二月一日より七日まで
テンプルの小聯隊長　可愛らしい皆様のテンプルちやん主演
江川宇禮雄…解説
南極猛鯨狩　世界に誇る我國產海の部門海水浴と捕鯨の實況
お祭佐七　尾上菊太郎のお祭佐七
毎日正午十一時ヨリ三回ヨリ
夜は…午後八時三十分より

中央館

三日より四日間公開
萬花　飛龍　剣
無敵　亂鬪　王
第一篇　猛火地獄
第二篇　…
第三篇　…
毎日正午より二回興行

浪花館

十二月二日より四日迄
○相次いで上映の名番組！明るく家庭的な當館へ…
メトロゴールドウイン・メイヤー社超特作日本版
ギャングの花嫁
チエスター・モリス・キャロル・ロムバード主演
新興京都超大作
潮來小唄
入場料　大人三〇錢　學生小人二〇錢
毎夜二回興行

京龍館

十二月三日より
踊る名君
男性對女性
…

朝日座

十二月一日より三日間
女流浪曲の人氣王
壽々木女米若
毎夜長講二席

黄金座

十二月一日より
復活への道
片道切符
怪盜影の師

明治座（松竹キネマ）

二日より五日まで
涙の消燈喇叭
化變那旦お
新道
上映時間表　第1回　第2回　第3回
2.21　6.50
11.30　3.39　8.00
12.11　4.52　9.18
12.53　5.06　9.30
入場料金　五〇錢　學生　三〇錢

若草映画劇場

四日まで日延
海賊ブラッド
彦六大いに笑ふ
罪と罰

團成社

海賊ブラッド
ブラウンの千兩役者
忍術大阪城

米穀統制の 日本米穀會社案

調整協議會の調査を完了し 特別單行法を來議會に提出

【東京電話】米穀統制強化に伴ふ取引所の改組問題について農林、商工兩當局の間で種々の折衝を重ねて來たが既報の如く米穀統制調整協議會を設置しその第二回總會において米穀取引所を改組し、半官半民の日本米穀株式會社設立を決定したがその内容は大體左の如きもので之れがため特別單行法を來議會に提出し政府資金は追加豫算として計上される筈で資本金五千萬圓、政府出資は一千五百萬圓とし殘餘の三千五百萬圓は取引所正米業者の既得權、取引所の現物出資等に割當てる

主なる業務

一、全國主要集散地に正米市場を設け正米取引及び政府の命令による米の拂下げ買上げを行ふ

二、東京、大阪では延取引を行ふ外金融、運送、倉庫を兼營する

機構

一、正米市場にあつては米穀業者金融業、地主、小賣業者の關係者を組合員とす

二、延取引（銘柄別清算取引）は特定の組合員のみに許し公定最高最低米價以外の取引を禁止す

三、配當金年六分政府保障これ以上の配當をなし得る時は政府出資にも配當する

四、役員 政府において任命

朝鮮の對外貿易 依然活況を續く

十一月は合計千六百萬圓 南米方面の新規取引增加

鮮內諸產業の發展により朝鮮の對外貿易は逐年激增の一途を辿り、十月中の貿易額は一億一千五百萬圓に達し過去に於ける最高新記錄を示すに到つたが十一月中の朝鮮對外貿易は輸出一千七百十二萬一千五百七圓、輸入一億三百一萬三千六百五十三圓、合計一億七千四萬五千百六十圓で輸出に於て七百四十六萬六千七十一圓を示してゐる、その內鮮產品は四百四十九萬三千七百圓（かの目立つてゐる）にして**輸出月額**は過去に於ける最高記錄であつた前月に次ぐ高位を見せてゐる、輸出品中に確安の北米及び南米仕向（內アルゼンチン新規輸出四十萬）は織物、砂糖及び人造絹布等の對鮮を示すかの輸出貿易の重なるものは綿織物、砂糖及び人造絹布等である

米資貸出 昨年の半額

殖銀の米資貸出高は十一月二十五日現在左の如し（單位圓）

低資	二百五十萬四圓
自己	三百五十萬四圓
合計	六百四圓

で本年は委託販賣制度で出廻りが遲延したのと梗塞不良による玄米調製難、安値賣惜しみ等により資金の貸出は前年より約半額に過ぎない

一圓、內地產は一百八十一萬三千二百十七圓、外國產十四萬九千百卅三圓であるが一方輸入は九百三萬八千七百六十七圓に及び

輸出入合計 計一千六百六十萬四千八百卅九圓　即ち百六十七萬二千六百九十五圓の入超となつてゐる

一月以降 の累計は輸出六

繩叺の統制 新機關設置か

農家副業の大宗たる叺の生產獎勵に就ては總督府農林局に於て種々考慮中であるが現在の鮮產叺は消費も思はしくなく肥料叺は朝鮮繩叺協會の統制の下に各道指定商人に販賣を取扱はしめてゐるが濫用叺に至つては何等販賣統制の機關なく兩者の間が甚だしく連絡を缺いでゐるため生產獎勵に販賣に頗る不便を生じ叺用叺は僅か鮮內製品の包裝以外は殆ど使用されず從つて生產も鮮內のみの需要を基礎とするに止められてゐる狀態であるので、この際更に鮮外進出を企圖すると共に生產統制、販賣機關の圓滑を期し鮮產叺取扱を一手に引受ける機關を設置する意向を有してゐるので繩叺協會の擴充或は繩叺合會の如き新機關の設置が切望される情勢に至つてゐる

土建協會 會員五名增加

京城土木建築協會では最近評議員會を開催し更に左の五組を會員とする事に決定した

京城矢部組、新義州吉野組、新吉咸興梶田組、大田須々木組、末吉組

漁業界の躍進と重油の供給問題

漁組聯で代表者會招集

半島の漁業は近海漁業から漸次遠洋漁業へ進出し、漁船の如きは年と共に大型船となり、運搬船の數も增加の一途を辿つてゐるが、これに伴ふ漁業用重油の使用量も亦附隨的に增加し、その供給の如何は頗る重要性を加へ近時共同購入の機運が起る一方、最近ではその配給問題すら擡頭するに到つてゐるこの傾向に徵して朝鮮水產會では將來の重油の全般的な對策を確立する必要があるとし來る七日漁業組合聯合會及各道組合等の代表者四十五名を招集し、燃料重油問題對策協議會を開催することゝなり關係方面に案內すると共に議案その他の準備を進めてゐるがその結果如何なる案が出てくるか、今から注目されてゐる

社債問題が重要案件だと 富田滿洲興銀總裁談

滿洲興業銀行總裁富田勇太郎氏は一色理事並同波論の途二日午前八時京城驛着にて入城朝鮮ホテルに入つたが次の如く語る

十二年度 豫算の公債は相當大きな額となり、之が消化如何は議論のある處だらう、當事者でない私として批評の限りで

豫算 税整 金融

米穀輸移出入高

總督府農林局發表による十一月中の鮮內に於ける米及粟の輸移出入高は左の如くである（玄米換算單位石）

米輸移出高	本年	前年
上旬	三〇、九八八	三〇一、四〇〇
中旬	三〇七、四〇三	三五七、七六三
下旬	三七〇、〇九二	三九七、九三一
合計	九〇八、五五四	一、〇五六、〇九四

米輸移入高	本年	前年
上旬	五一	三〇二
中旬	一、九三	二五一
下旬	八四五	一〇八
合計	二、七三二	一、九九九

粟輸移入高	本年	前年
上旬	八四五	一〇八
中旬	二七、八二九	二五、三〇三
下旬	四一、六二二	三二、三八〇
合計	八〇、三二〇	五七、八八九

低金利も

三分程度止まりにしてこれ以上金低下させるのは感服しないと思ふ、年末金融は政府支拂があり預金部も使ふから硬化の心配はない、私は三ないが增税問題が議會で如何なるか、その趣旨には恐らく反對にないだらうが細目の點で議論が出よう、政府としては稅收入も相當低目に見積つて居り要するに確實豫算と云つて宜い

都市經營總會

朝鮮都市經營協會では三十日午前十時半より東拓社內に定時總會を開催し八分配當（二分增）を可決した分配案左の如し（單位圓）

銀行券發行高

十一月二十一日より二十八日に至る銀行券發行高は左の如くである（單位圓）總發行平均高一八八、八一五、一三一▲內制限外發行高一、八三二、三一九▲正貨準備發行平均高一三七、二四〇、〇五二▲保證準備發行平均高五一、五七五、〇七九▲週末銀行券發行高一八九、九六四、九〇二

總督府軍

司令部等に挨拶に廻り松原氏とも色々打合せを濟ませて早晩の汽車で新京に出發する（寫眞は富田總裁）

るだらうが、從來雜多の仕事をしてゐた點に於て摩擦が起きるそれを調整してゆくのが差當りの仕事だ、今日の日程は

朝取 取引員 京城證券 ㊗ 京城府南大門通二丁目 代表電話本局五一〇〇番

米 東益商店 光 株 金益證券

日本新京に着き五日創立總會七日會社登記といふ具合で萬事の仕事は着いた上でないと判らんが、創立當初は豐富の資金があるけれど將來

債券發行 が巧くゆけば上いがと思つてゐる、でないと資金難に陷入るので此の操作が將來の問題だ、當行は朝鮮の殖銀とも見られ、興銀の出現で中央銀行の業務は自然消極的とな

穗落

富田新滿洲興業銀行總裁の時局談なるものは、一寸當らず觸らずの瑕內閣の諸政策默認談になつてゐる▲國內財政の對外交涉の任にあたり、財界人としては全般の諸情に通じてゐる人だ▲モット具體的なお話を拜聽したかつたのだが、現在の新興國家のうちで、こんな注文を出すのは無理といふものか▲自由な立場から從橫の財政論を聞くことの出來る日まで待つことゝしよう。▲鮮滿拓殖の仕事が、更にも角にも軌道に乘つて、總裁以下が總動員の有樣だが、この時に滿洲側の拓殖會社を改組して特殊法人にする案が出て來た▲過日の農業自由移民の法案と併せて鮮滿拓殖の前途には祝福される光明が差してゐる

特殊鋼爭奪時代に 我國の銑鐵飢饉を救濟

高周波事業の眼目

我國製鐵 界は製品不足の爲現在增產計畫を樹て計畫は着々進捗しつゝあるも尚其の間製品不足を生じ各特殊製鋼所は原料銑不足に陷り殊に銑鐵の飢饉に遭遇し一般に悲鳴を揚げつゝある然し鎔鑛爐の增設に依り二三年後は多少の緩和は出來ること思はれる、此の銑鐵は鎔鑛爐の完成後多少緩和せらるゝのであるが、一方現狀の儘で進むときは世界的に特殊鋼の原料獲得に逼迫するが故に自然日本に於ても特殊鋼原料の飢饉に再び遭遇する結果になりはせぬかと危惧するものである。從つて頭鮮半島に於ては其の準備工作を施すことが急務であると思料さる、尚も現在の各製鐵工所は既に全能力を發揮して居るために之れ以上增產の餘力なきものと思はれる、從つて東洋工業擴張の結果は一層其の能率を高める要があるが之又至難の問題であり、諸外國よりの輸入に仰ぐの外なき狀態に陷るやうな結果になりはせぬか？それには關稅の改正、內地各工場の擴張、軍部及政府の一層の努力に俟つの外はない、我が高周波重工業會社事業も此事ではいろいろ風評せられて居たが

北品川工 場に於ては目下日常製品を製作して居る、其の製品を各業界に於てテストの結果ハイスピード、スチール、バイトの如きは一噸當の價格三萬八千五百圓と稱する一流製品と比較して我社の製品がより以上に優秀なるものなることが鋼鉄組合の幹事のテストに依つて明確になつた。又二號品は販神間に於ける機械製作所方面のテストに依りハーバイト、ジュリックチーブに比較して、價格噸一萬六千圓以上のものと稱へられて居る。東北帝大總長本多光太郎博士及東北帝大金屬研究所長はれにしても高周波製鋼は總て非常に良いと賞讃せられ、何度が良い爲に之次の優秀製品が生れるものと賞讃せられて居る又本多帝大の鳥養博士は學理的にに鬼も角非常に疑問視せられて居たが、今回工業化の有望なることを認められ、之又非常に賞讃せられてゐる

錫製錬も 高周波製錬方法に依れば非常に純度が高く優良品が出來る爲に日本製錬所の如きは我社に於て出來る丈の製品を全部を買受くることにするから出來得る丈の增產して出することを希望するとの獎勵をしてゐる、又販神間一流輸入貿易商も一手販賣の希望者が續出の狀態である。特に申上げたいとは此の高周波製錬に於ては鑛物に如何なる良質鑛物が含有して居ても容易に製錬することが出來得るのであつて、鑛物の品位等は製錬上の問題でない故に鑛山業者に取つては選鑛上の手數がなく、買鑛上便益するところが甚だ大である。此の外第二工場は機械其他總ての注文も完了し明年七月一日にはスイッチを入れる、此の頃には第一期計畫で一千萬圓程度の製產價格と申上げて居たが第一期計畫の製產は二千五百萬圓を超ゆる製產高となるものと思ふ

日マグは 目下の製產品に對しては來年四月迄契約濟であつて、週に第一回三百噸を近日何したか倫敦、アルゼンチン方面から無條件で注

川口鑄物 製作所は歷史的の經歷を持つ工場であるが目下銑鐵を原料として其の使用量は年十萬噸を越えて居る、夫れを第一期は一割五分位の製產能率として松方幸次郞氏所有の岩手縣久慈の鐵產四十噸爐を移轉して銑鐵を供給する資本金五十萬圓全額拂込の會社を設立することにした、現在約四百幾十軒の組合組織であるが其の半數以上の者が持株者となり他は利原鐵山會社系に於て之を引受け自分が創立委員長となり年中に創立總會開會の運に至るであらう銑原料として利原鐵山より年二萬噸を送る處定である、（日本高周波重工業專務島梧省三氏談）文があるが目下少量の見本程度の送付をなすこと以上には困難である、耐火用としては現在最高のものであるが故に各製鐵界の擴大に伴ふて益々需要は增加する一方で、近き將來に增產計畫の必要を認めて居る

昭和人絹は 來期復配か

昭和人絹（資本金一千二百五十萬圓）は過般工場が火災に遭つて損害を受けたので一部で增資等の計畫へ手を擴げたのである一方過燐酸、硫安製造等は警戒する向も出て來てをり特に同系日本電工株の崩落で同株も可成人氣を減じてゐるがこの十一月末を以て締切る下期決算も一時傳へられた如き復配は困難と見られるに至つてゐるがこれ當社株によくない影響を與へてゐる即ち今期の人絹生產高は前期よりの最盛を加へて極々六千噸見當に過ぎぬので硫酸その他藥品工場の稼行でこの方面の利益が相當あるとして綜額としては二十萬圓見當と見る外なく利益率にしては六分捕にも總額となりいかが當局者の口ら出來ぬこともないが當局者の口物ではどうも復配せぬやに推察される尤も當社は目下新しい計畫と八千噸及び電解製鉄をを持つてゐるがこれを遂行するとなれば相當の資金が必要となり當面安田銀行邊りから融資を求むると言はれてゐる併しこれも早晩自分の手で

放射線

▲硬軟共に大きな材料があるのだがそれが物を云はぬのは何に原因するかと云ふ▲何故に見透しがつかないのであるかそれは今日の外交が一切國民に知らしむ可らずで行つてゐるからだ 非常時だからと言つて了へばそれまでであるが▲與論を背景にせぬ外交はないと決めてゐた時代の事を顧みると今昔の感に堪えぬものがある外交に關する限り日本の事は日本人より外國人の方がよく知つてゐる事實も一二に止まらぬとすれば▲市場人が見透しがつかぬのは無理もあるまい財政計畫を國民に知らしめずして安心しろと云ふのと軌を一にしてゐるとも言へる▲朝新はやれ／＼で地場が賣つてゐる米取改組の懸念もあるだらうが種々の複雜せる事情も介在してゐるやうだ取引所も取引員組合も今一段と自省して掃除すべきものはされいに掃除をせねばならぬ▲目前の安易になれてはならぬ組合の新幹部が就任勿々全國聯合會に加入し更らに朝新の東株實物上場をやつた熱と力を今度は內面的にも注いで貰ひたい▲今回起つた事件に鑑みて徒らに糊塗するをやめて取引所と一體になつて邁進して貰ひたい

朝取の業績

朝取下半期の營業成績は十一月卅日をもつて締切つたが證券部米穀部共に飛躍的業績を示し特に米穀部は著しきものがあつた之を前年同期に比較すると左の如くである

◇賣買高

	今期	前年同期
株式 長期	六、七〇〇株	四四四株
短期	二六三、九二〇	一四〇、六八〇
實物	一七、九八〇	二七、五八〇
計	一、三〇〇、七一〇	一、四〇〇、三一〇
期米	三二二、三〇〇石	三二、三三〇、四〇〇石

◇賣買手數料

	今期	前年同期
株式 長期	三〇、四二圓	三四、五五〇圓
短期	二三、八五六	二三、八三六
實物	一、四五四	九、七九八
計	二三二、九八九	一〇八、五〇〇圓
期米	三三二、一〇八圓	一八〇、四七〇圓
總計	四五七、九二〇	二三二、一一八圓
經延日歩	四四、六八〇	四三、一七六

實物前場 大同產業六圓八〇▲全羅鑛業新二〇圓一〇ラサ工新五七

受渡の紛糾 今日に持越す

十一月限の受渡米に對する紛糾に就いては取引所並に取引員組合にて一日午後二時より取引所樓上に於ける協議員會を開き圓滿に解決すべく同夜十二時まで折衝せしも受方側では飽くまで規定の違約金を要求して讓らないので遂に未解決のまゝ散會二日は更らに改めて受方側と折衝の上解決か決裂か最後の決定をみる模樣である

米化すので問題はないが若し正米が現行の如く農家の賣り澁りで倘ほ強硬を繼續する時は賣方は渡米の蒐集は免れないと同時に當限は引締る事にならぬとも限らないと今後の成行きを重視せる者が多い

尙は持合持價

相場は相も變らぬ持合に過ぎないが差當つて之れと注目に値ひする材料のないのと時は年末として仕手は悉く大事を踏み輕率な賣買を爲す者がなくなつた事に依るは云ふまでもなく一般が注目せる米其物としても今の所では產地の賣物が增大する傾向もなければ又移出筋はねばならず特に最近では安田との連携にひゞが入つたなどと傳へられてゐる折柄前是そうした方法に依らねばならぬとも見られ、そうなれば勞び未拂込徵收によることゝなるがこのためには可及的速かに復配する必要がある譯であるる從つて來期邊りは數益も高率、鋼の市場がまづ順調にゆく譯で利益率も一割五分捕には達するものと思はれるから一擧に七分見當の復配を實行するのではないかと推測されるとすれば株價も既に採算一杯だからと言つて買叩かれぬ譯であるが併し一方では膨脹株として警戒の氣分も濃厚である

株式 大材料の挾擊に仕手動けず

朝新は賣物に無力

前場 春島人氣は擡頭してゐるのであるが硬軟の材料が輻輳してゐるので大手も出動を控へてをり新東もこのまゝ保合相場に入るのではないかと觀測も行はれてゐる、然し鐘株には平和株に買氣をみるも全般的には沈滯してゐるので新東も一三八圓九〇錢七圓八〇新八二圓五錢新三圓丁と持合つて當所朝新は一圓台に一寸賣物をみたやうであるが地場のやれ／＼の賣物に壓せられて伸力なく新東は九圓四〇と豈つたがまだ十分賣込んでゐない相場の事とて伸び切れず新鐘のみは一八二圓五と手固く極度の閑散商狀を呈し結局東新一三八圓六と三安朝新は一圓三から一圓丁他は一切不申と無氣力に前引

後場 前場無活氣のあと後場は新東一三八圓九〇錢七圓八新鐘一八一圓八〇錢六圓九と寄附新東新鐘は弱含みに保合乍ら日產は二重課稅問題を蒸し返して六圓二と一圓六分方落し日立日鑛等日產系は一齊安であつた

氣迷ひは續く

知つたらしい展開をそのまゝに日獨日伊協定の發表も何等新東相場に反映する所なく了つたのであるが今日では英佛の接近更らに蘇聯の暗躍等國際情勢の紛糾が懸念され獨蘇の衝突となれば日本の立場も必らずしも有利ならずなどとの懸念もあつて新東は伸び悩んでゐるも尤も新東の値頃から云つて既に下値は制約されてゐるのであるから下値は制約されてゐるのであるから賣方もこの邊突込んで賣り得ない所になつてゐるのであるから自然スムースに上に持つて行けない相場となつてゐるのであるがインフレ基調低金利の促進更らに年末金融の緩和はあるもまだ之を手掛りに買進む者はゐない尚も軍備インフレ見越しながらそれは寧ろ統制力による統制力の加重あるものとして重工業株は寶の一手なり力の發動による統制力の加重あるものとして重工業株は寶の一手なりる今頭は電鐵株に買物をみつゝあり何れも離りを示してゐた益許重需株は大量持株者の處分が弗々過ぎ去れてゐるやうでありその代りはされてゐるやうである年末であり迫してゐるやうに至らず却つて處分物の方がより多くゝ市場を賑はすに至らず平和株が買はれてゐるのであるから

電鐵株に買氣

重需株は賣人氣に一致してゐるが日石は八橋油田の噴油により業績向上が期待され更らに石炭液化事業の助成によるガソリン値上も期待されてゐるので押目買人氣であるが今頭は新商共に一圓高であつた平和株に對する賣物は依然續行されてゐるがまだ本格化してはない日滿關係の好轉見越もあり新續株や一流人絹株が注目されてゐる

三和株式現物店 京城府明治町一丁目 代表電話（2）6101 6102 6103 6104 6105 3922

一日午後二時入電	高	安
鐘紡新	三〇、二	二二〇
東電	[illegible]	[illegible]
日産	[illegible]	[illegible]

國債 無活氣に區々

【東京電話】年末の金融不安は漸次緩和されつゝあるが新規賣は依然警戒されむしろマバラ賣物の整理が行はれてゐるので場面は再び無活氣に陷り一回四分利は五錢安佛貨五錢高の區々を示し米貨も良りは賣緊がれて六分半五分半共に四十錢方小緩みを演じた

大阪國債 ▲甲五分利一〇〇、一五▲第三五分一〇〇、七三▲一回四分一〇一、〇八▲二回四分一〇一、〇八▲佛貨一九五、二八▲米貨六分半三四八、〇〇▲滿洲公債一〇〇、二〇▲甲五分利一〇〇、一五▲一回四分一〇〇三〇▲二回四分不申▲佛貨一九五三〇

金益東亞證券 短期部 市外電話 現物部

期米 マバラ小競合に 氣崩れなす

正米の動きを注目

前場 今朝は相も變らぬ材料薄と阪地の變りなき商狀に當七圓七十錢中七圓三九錢先七圓三五錢と前日に大差なく寄付き二節から四節までは賣物薄に手堅き商狀を繼續せしも五節以降は阪地のヂリヂリ安を受けて買物薄に三四錢から二九錢と底割垂れ正米の次節崩りと共に倘ほ弱含みに前場を終つた

後場 前場氣崩れを演じたるあと後場は當七圓六一錢中七圓三五錢先は七圓二六錢と三丁安に寄附て急阪地高を入れて三〇錢から三四錢と反撥した

當限成行重視

この當限は年米の關係で二十日には納賣するわけであるが取組の內容を見ると賣方は困居を根據とする手口が殆ど一手であるに反し方は各店に跨り小口筋が總賣りと云ふ狀態である而して強氣側では其の買玉を正米の先約に賣緊いでゐるので否でも應でも受米を敢行せねばならぬのであるからそれまでに正米が當限と採算の出合ふ迄安くなつて呉れると賣方の玉が賣

正米動き一つ

定期が正米より割安を賣つて居るのは先安人氣旺盛の反映であるが果して今後更に安くなる餘地があるや否や仁川は各地に比し割高を演じて居る事や內地に正米の賣行きが振はない等から見ると早晚當所として正米が割劑けを出現し定期もその眼迫に依り安くなる可能性を有するわけであるが然し斯ふ定期が正米より割安を續ける事は產地に於ける米を少しも吸集しないので市場はいつまで澁つても品薄を呈し正米は下げたくも下げらないと同時に定期は割安の咎めぬは免れない結果を生ずる場合もある從つて玆許は硬軟双方共餘程正米の動向を檢討して方針を決める必要があると見る玄人筋が尠なくない

米界 六感

定期が正米より割安を叩いてゐるのは要するに新米時二十七圓台の相場は買ふて妙味がないと見る向が多いのと本年は產地の出廻りが一ヶ月以上遲れてゐるので未だ何時賣物が殺到するか分らないと云ふ不安氣分が濃厚な結果である▲所が產地の情勢を見ると一向に賣物が增大しそうにない許りか奧地の各農倉は農家の賣惜み米で何所ももう滿目と云ふ有樣で農家の先高觀念は相當に強硬なものらしい▲して見ると今後の相場は農家が米を持ち草臥れて定期と採算が出合ふ丈け賣り崩して來るかそれとも割安の定期が農家の賣惜みに引きつけられるかであるが從來と違ひこの頃は商人の懐が枯れ農家方が裕福になつて鼻息が荒い時であるから結局理想屋の方が負ける事にならぬとも限らない▲殊に丸仁米の如きは朝鮮一の凶作地として農家の賣物は昨年邊りに比較すると半分にも足りない所へ籾は品質が惡くて玄米に調製すると幾夕米に比し一石の玄米で二三百斤多量を要し▲おまけに精米業者が多くて直接白米に加工すると玄米より二圓位は籾を高く購入しても裕に採算が取れ玄米の調製高は減少せざるを得ないと云ふ有樣であるからその正米より當所の定期が割安を叩くと云ふ事は最も危險だと云ふ向もある

仁川期米本玉

	當	中	先
賣	[illegible]	[illegible]	[illegible]
買	[illegible]	[illegible]	[illegible]

大阪人絹現物 百二十番

帝人	六八、〇〇
旭	六六、〇〇
東洋	六六、〇〇
昭和	六八、〇〇

各地正米市況（丸セ仲立組合出來値）

仁川玄米	三等	四等	五等
多膠	二六〇	二六三〇	二六三〇
銀坊主	二六二〇	二五五〇	二六二〇
穀良都	二六一〇	二五八〇	二六一〇

大豆・小麥 [illegible]

秋季大手合戰譜（6）

日本棋院

二段 松浦勝治　先相先 初段 鈴木五良

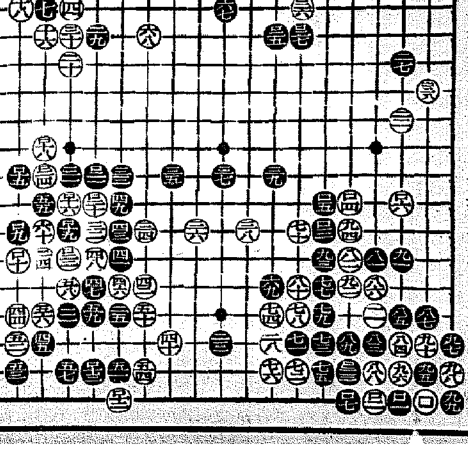

對局者の言葉

（白）黑ロ九やロ十五を劫材に利用されるのは相當辛い處ですロ十八の時には適切な劫材がないので閉口しました（黑）ロ十九以下ロ二十一までを利かして來てるのが手順かと思ひました（白）その黑ロ十九、ロ二十一はうまい手順でした（黑）白ロ二十四と切らせても、右下隅ロ二十三と打上げた手割が相當ですから、此邊では優勢なのでせう（黑）ロ二十五、ロ二十七などが大事を取り過ぎました、直ぐに右邊ロ二十二以下の白の虚めに從事したならば、恐らく勝機を早く捉へる事が出來たでせうに――（白）ロ二十八とコスむ事が出來ては、まだ／＼戰ふ餘地がありさうです（黑）ロ二十九と下つて白ロ三十と交換したのなども無造作過ぎたでせうか

評解 五段 瀨山利一

〇白ロ十八の劫立ては、事が小さかつた、殊に黑からロ十九、ロ二十一の利かされを序に打たれたのに滿足出來ない『ろ七』のツケを此際の劫材に利用して見るべき所であらう黑右しロ二十二と劫を解決すれば白は六八とハネ上げて、右邊に於ける大石の安心を得るので猶爭闘の餘地充分である

（制限時間各八時間）

[illegible]

京城日報
朝夕刊共十四頁
朝刊
印刷人 吉川之介　發行人 ……
京城府太平通一丁目
發行所 京城日報社

贈呈
債券を
時代に
備へよ

オール利殖相談

◎初めて債券を買ふ人へ（國史郎）
◎五千圓をどう運用するか（中外商業調査部長 前田梅松）
◎堅實株を教へて下さい（山一證券調査部 小野清造）
◎時局株はどこまで買へる（證券投資相談主任 齋藤恒之助）
◎繰上償還勤業債券で儲ける法……

▲發展する店の素因解剖…園田理一
▲三四百圓の資本で出來る十銭ストアの開き方…
▲これならきつと成功するモダン商賣の思ひ付十二種…

景氣はどうなる

▽財界膨張の規模と速度（野村證券取締役）飯田清三
▽漸く警戒期に入る…經濟學博士 高木友三郎
●インフレ必至と株主の對策（景氣研究所長）勝田貞次
●インフレの進行と大衆の生活（小島經濟研究所長）小島精一

何事も輕視するの危險

實業之日本社々長 増田義一

◎株主尊重論（東京電燈社長）小林一三
◎放心の境（大阪商船社長）安宅彌吉
◎發明家の進むべき道（理研所長 工學博士）大河内正敏
◎行詰りは斯うして打開せよ（森永製菓社長）松崎半三郎

下積み時代の心掛け

東京電氣社長 山口喜三郎
明治生命常務 山下恒雄
興業銀行理事 小竹茂
千代田生命常務 堀井卯之助
三菱常務 茂木作太郎

◎續・不經濟物語（法學博士）津村秀松
◎米國大統領決定と我國への經濟的影響（東京商大教授）猪谷善一
◎新設滿洲興業銀行と首腦部の人々……
◎新時代の躍進花形化學工業株研究
◎これからの出世株は何か…（經濟家九氏回答）

◎五萬圓を作る研究（小商賣の秘訣全公開）

◎大會社銀行の新社員採用銓衡ぶり
日本銀行・三井・三菱・東京火災・第一銀行其他十數社
◎僕の就職體驗記（各官廳會社實戰記六篇）

海外雄飛を志す青年に答ふ

讀者相談
★滿洲へ！（解答者）（滿鐵東京案内所）原田信行
★南洋へ！（解答者）（南洋興業東京出張所長）谷口五郎
★ブラジルへ！（解答者）（海外興業）加藤好政

◇歳末切抜け實話
オリエント金物工場主 新美忠
小川ラヂオ店主 小川忠作

◇サラリーマン貯蓄實話（二篇）

運命判斷家ばかりの「世相の表裏」を語る座談會

★　★　★

出席者
白眼學舍 小西久遠氏
運命大學院 小林宣圓氏
命理學會 高木乘氏
高島易斷本部 高島象山氏
九州易斷所 永島眞雄氏

サラリーマン三大病の豫防と根治法

◎醫學と人生雜感（醫學博士）式場隆三郎
◎肺結核は斯うすれば全治す（京都帝大）呼吸器科 國島貴八郎
◇呼吸器病（醫學博士）藤本武平二
◇慢性胃腸病（醫學博士）重田常清
◇神經衰弱（醫學博士）田中吉左衛門
◎うつかりすると一命を失ふ（民間療法・民間療法で治した體験）
◎小便の異状で健康を知る法

實業之日本

十二月十五日發賣
歳末倍大號
特價六十錢
實業之日本社

專賣特許
保温保冷
材料販賣
工事請負
東京 伊藤保温工場 朝鮮出張所
京城府古市町四三番地

特輯

カメラの選び方

カメラクラブ

▼カメラの選び方……藤田明
▼二眼レフの得失……岩淺貞雄
▼中古カメラことにあり……北野邦雄
▼小型カメラの强味と弱味……寺岡徳二
▼小型カメラからローライへ……加美穣
◇私は何故このカメラを選んだか？
◇どんなカメラが慾しいか？
カメラを選ぶに参考となる諸大家の愛用カメラと希望されるカメラ

十二月の寫眞術

▼冬の露出
▼十二月の被寫體
▼冬の現像……鈴木八郎

▼連載講座 明暗二重奏に就て……秋山青磁
讀んで直ぐ役立つ 寫眞入門講座
失敗を防ぐ正しいフィルムの入れ方……宮島芳水
舞臺寫眞は益々面白くなつた……永見徳太郎

新設 婦人の頁

世界の寫眞ニュース 寫眞の驚異

趣味の寫眞年賀狀

其の他重要記事滿載

賣切ぬうち御注文は即刻
全國書店及著名寫眞材料店にあり

東京神田神保町三
振替東京二四八八八
アルス

歐洲寫眞みやげ（オリンピック水上監督 水上役員）松澤一鶴
柳田亭
カメラと漫画の東京見物
カメラ 鈴木八郎・前岡宏次　漫画 横山隆一・益子善六
◀世界的テニス選手の活躍振り……新藤啟之助
◀連作寫眞明暗二重奏……秋山青磁・森谷文吉
其他誰にも興味のもてる面白い寫眞滿載

毎号売切れ！
大好評の十二月号
35セン

商業及法人登記公告

株式會社朝鮮殖産銀行（社債）昭和拾壹年九月貳拾壹日左記社債壹部償還ニ依リ其ノ社債總額ヲ左ノ通リ變更ス…… [illegible]

右昭和拾壹年拾月貳日登記 [illegible]

……

鎭南浦自動車株式會社（變更）…… [illegible]

大陸運輸株式會社（變更）…… [illegible]

合名會社東亞商會（解散）…… [illegible]

右昭和拾壹年拾月七日登記

平壤地方法院鎭南浦支廳

商業登記公告

株式會社朝鮮殖産銀行（變更）昭和拾壹年拾月參拾壹日左記社債壹部償還ニ依リ其ノ社債總額ヲ左ノ通變更ス第六拾七回社債總額金壹百四拾六萬圓也

右昭和拾壹年拾壹月貳日登記

新光鑛業株式會社（設立）…… [illegible]

右昭和拾壹年拾月五日登記

全州地方法院

大倉精神文化研究所編

神典

（内容見本呈）

增刷出來！

内容
△古事記全
△日本書紀全
△古語拾遺全
△宣命
△令（附中臣壽詞）
△延喜式祝詞抄
△新撰姓氏録抄
△風土記抄
△萬葉集抄

編纂者
今泉定助氏
植木直一郎氏
河野省三氏
田中義能氏
星野輝興氏
宮地直一氏
校訂校正
植木直一郎氏
岡泰雄氏
外助手十五名

特色
▲全國民必讀の聖典
▲古典の難讀を一冊に結集
▲全巻總振假名つき訓下し
▲難解なる古典の平易化
▲嚴正なる校合
▲研究の精緻と訓法の正確

三五判・洋式革表紙・三方金
クリーム色優良インディア紙
一二〇〇頁　優雅堅牢函入
定價 四圓五十錢
書留送料廿一錢

大倉精神文化研究所講座
日本精神叢說 第三集 一・五〇 一〇

發賣所 大倉精神文化研究所
横濱市神奈川區太尾町大倉山（振替東京七〇三九五）

發賣所 三省堂
東京市神田區神保町一
大阪市西區阿波座下通一

新裝 大百科事典

良書は呼ぶ！

良書は友を呼ぶ。大百科事典完結して二年、聲價四海に高まり、普及版刊行の要求が殺到する。良書の普及は出版者の責務であり生命である。要は、いかにして誰にも買へる價と方法を提出するかにある。彼是研究の結果、遂に此の新裝分册普及版の實現となつた。親版大百科に比して別刷圖版は少ないが内容實質そのままの大百科事典が何人にも容易に手に入る機會が來たのだ。平凡社モットー『よい本をやすく』の惜みなき實踐だ。

萬巻の參考書より一部の大百科事典！

品切のところ、本日 大增刷出來！

目下全國一齊配本中！

一册 壹円廿戔

内容見本贈呈

全廿八巻
五十六分册
二ケ年半完結

ぜひ一部御家庭に！

皆樣、御小使の一部をお割きになれば知らず知らずの間にこの完備した家庭圖書館、萬有知識の寶藏、座ながら學び得る綜合大學があなたの御家庭内に建設されることになります。書齋又は應接室に輝かしき永遠の家寶をお飾りになることが出來ます。御子樣方教育上これ以上によき參考書はありません。

申込は簡單、一圓廿錢書店へおもちになれば右から左へ現品があなたの手に！

東京日本橋
平凡社
振替東京二九六三九番

アヂザベバに領事館を開設
伊は我利益を尊重!
きのふ外務省から公表

【東京電話】二日午後八時外務省發表=エチオピアにおけるわが總領事館及領事館設置(公使館を廢し)に關する日伊兩國政府間の諒解につき、わが外務當局はイタリー政府と打合せの結果二日午後八時(ローマ時間正午)左の如く發表した

今般帝國政府は在エチオピア公使館を閉鎖し「アヂザベバ」に領事館を開設するの要ある旨を伊國政府に通告した、伊國政府はエチオピアにおける通商その他に關する帝國の利益を尊重し、右に對し特に好意的考慮を與へることとなつた

日伊兩國政府間の諒解

奉天に伊總領事館
滿伊兩國間に開館の話合成立
外務當局が談話發表

【東京電話】外務當局は二日午後八時右公表と同時に左の如き談話を發表した

エチ オピアにおける事態の變化と共に時期を見て在エチオピア帝國公使館を廢し領事館を設置することを適當と認めたので、本年六月末在ヨーロッパ各大使に訓令してエチオピア内の情勢及關係諸國の動向等を注視せしめてゐたのであるが今回イタリー國政府と交渉の結果これが實現を見るに至つたのである、既にドイツ政府は本年七月二十五日在エチオピア公使館を廢し領事館を設置する旨イタリー國政府に通告してゐるのは當時發表せられた通りである

帝國 政府は今回領事館設置を決定するに至つたので、イタリー國政府は通商その他の利益に對し好意的考慮を加へる旨を聲明した次第である、依つて右聲明を諒解として本邦とエチオピアとの貿易關係調整のため商議が開始されるものと期待されてゐる、本件以外目下日伊間には何等政治的協定に關する話合は行はれてゐないのであるが、兩國が文化的交換等によつて現實に親善關係を溫めつゝあるは周知の通りである、尚ほ今般イタリー國政府と滿洲國政府との間に在奉天イタリー國總領事館開館に關して話合が成立した樣であるが、右と本件在エチオピア領事館設置とは別に關連はない、右は誤解ある樣であるから特に附言する次第である

既成事實の承認
各國も追隨せん

【東京電話】日本政府のアヂザベバ總領事館新設、イタリー政府の奉天總領事館開設の措置はそれぞれ獨自の立場から行はれるものであつて交換的性質を有するものではないが、之によりイタリー政府は事實上滿洲國成立、エチオピア合併の既成事實を相互に承認した譯である、即ち我がエチオピア公使館は事實上エチオピア國の獨立を否認しイタリーの合併を認めるわけであるが、我がアヂザベバ總領事館にイタリーの奉天總領事派遣に際しては、それぞれ兩國元首より委任狀を受け、これをイタリー國王及滿洲國皇帝に提示しその認可狀の交附を受くる譯であるから、法律上の手續から見ても明日は伊、エの既成事實を承認したことにならう、これに對し南京政府や前エチオピア皇帝等の當事者に未だ不承認決議を撤棄せぬ國際聯盟等は多少反對的態度に出ることは豫想されるが、國際聯盟の中堅たる英佛兩國も既にエチオピア駐劄の人員を減少し守備兵を撤退する等着々承認準備を進めて居るので、右各國も之に追隨して續々エチオピア合併承認を行ふ模樣であり、また滿洲國承認機運もこれにより促進されることとならう、而して今回の取極めの内容は何ら政治的性質を帶びるものではないが、滿エ兩國の相互承認により兩國の經濟的諒解は一層促進さるべく、日獨防共協定成立の折柄、經濟提携を目ざすわが當局の新外交政策を反映するものとして注目される

伊政府言明

【ローマ二日午後零時二十分發至急報同盟】イタリー政府當局は二日正午(東京時間二日午後八時)日本政府との取極めにつき左の如く言明した

一、杉村大使は日本政府はアヂザベバ駐劄日本公使館を領事館に代へる旨外相チアノ伯に通告した

一、外相チアノ伯はエチオピア帝國における日本國の權益を保護する旨確言した

日伊取極めを聯盟に提訴か
支那對策に苦慮

【上海二日同盟】滿洲國の事實上承認と看做すべき日伊取極めに對し支那は大々的衝撃を受け之が對策に苦慮して居り外交部長張群氏は駐支イタリー大使ロッジャーフ氏と會見し日伊取極めの内容につき詳細説明を聽取すると共に遺憾の意を表明したが、外交部では一日の行政院會議の結果に基づき聯盟の一員たるイタリーが斯くの如き擧に出でたことは聯盟規約を無視し國際信義に悖るものなりとの理由を以て、來る十日開催される聯盟理事會に提訴することとなりその下準備として駐英大使郭泰祺、駐佛大使顧維鈞兩氏に訓電したと言はれる

聯盟當局の見解

【ゼネヴァ二日同盟】聯盟事務當局は極めて瑯慎的な見方をなし、二日午後大要次の見解を表明した

日伊兩國政府の既成事實承認には何ら際して重要な意味がない、イタリー政府が滿洲國を承認したのは明かに聯盟を無視する處置で、イタリー政府は新たに國際道義上の過誤を冒した

京釜線複線延長の
建設費承認さる

【東京電話】明年度總督府は内地と滿洲國を繋ぐ大動脈たる京釜線輸送力の增加を圖るため、本年度以來京釜線の複線を計畫し本年度においては既に京城永登浦間の竣工を見るに至つた、明年度以降においては更にこれを大田まで延長すべくこれが新設費十六萬圓(公債財源による)を明年度豫算に計上その實現を期することとなつた

削して事業公債法による明年度總督府特別會計公債發行額に關しては二日大藏省と拓務局長との間に折衝の結果、六千五百萬圓(總督府の要求額七千萬圓)を正式決定されたが、總督府としては大田京城間複線工事は他の費用に對し優先權を與へることに決定したので、他の鐵道建設計畫は或分繰延べられるとしても本計畫は直ちに明年度より着手されることゝなるわけである。なほ右計畫は大體五ヶ年繼續事業で初年度四百萬圓で大田、水原間の複線化に取かゝる譯である

戰爭の勃發を防止し
通商障害を打破!
ルーズヴェルト大統領演説
米洲平和會議開かる

【ヴエノスアイレス一日同盟】米洲平和會議は一日午後六時(日本時間二日午前七時)アルゼンチン國會議事堂下院において米洲二十一共和國代表百七十五名出席の下に華々しく開會された、先づアルゼンチン外相ラマス博士が議長として厳かに開會を宣すれば、ルーズヴェルト大統領は萬雷の拍手裡に登壇、西半球の政治的經濟的平和機構を宣言すると冒頭して左の如く述べた

諸君 新世界共和國家族は新世界において日毎に增大しつゝある戰爭の危機に對抗し、西半球の經濟的團結と政治的平和を確立するため相提携して協定を締結しようではないか、同時に領土的野心に燃え好戰病に取憑かれてゐる諸外國が米洲に對して侵略行爲を敢てする場合には相互の安全と利益を擁護するため相寄り相助け斷乎として對抗しなければならん、米洲各國の安寧と繁榮は主として相互間及び米洲以外の諸國との通商上の力にかかつてゐる

今回 の平和會議は米洲各國民が相協力して經濟的團結を確立する天與の機會である、世界の一般民衆は相互に平和を希求してゐるに拘らず各國政府指導者は民意を無視して敢て戰爭に訴へようとしてゐる、刻下の國際情勢においては平和の樹立と互惠通商を締結することが絶對必要である、各國代表は戰利品の分配や外國領土の分割を目標に同盟を締結するためこの會議に集つたのではない、從つて先づ將來米洲における戰爭を阻止するため最善の手段として立憲民主々義の強化をはかり

次い で相互通商障害の打破につき協議されることを希望する、會議の第一使命は一切合理的手段を通じて將來米洲諸國間の戰爭勃發するを防止し、第二は平和機構を完成して戰爭の誘因增大を防止することであらう

無電台

何事や問題の投書歡迎・十五字以内四十五行以内・編輯局無電台係宛・紙上匿名は隨意なるも住所氏名明記のこと

旅館の料理
何とか考へ直せ

◇内地の旅館、料理屋でもさうだが、朝鮮を旅行して特に感ずるのは料理に非常な勘違をして居る事だ、それは土地の物産を使はずわざ〳〵高い運賃をかけて遠方の魚類を取寄せ、千遍一律、ハンコで押したやうなおきまり料理を食はせる事だ、金剛山や江界の山の中に行つて刺身や酢の物を食ひたいと思ふ旅行者があらうか、水を離れて一週間も經つたマグロの刺身、萎れ切つたサヨリの酢の物、少々臭ひさへするエビの天ぷらなど全くウンザリせざるを得ぬ

◇こんな馬鹿な眞似をせずと、その土地々々の土産、野菜なり、川魚なり、山鳥なり、手なり食はしたらどんなものだ、土地の紹介にもなれば金も安く上り、第一新しいだけでも大助かりだ、客膳と言へば必ず、汁、刺身、酢の物、燒物と先入傳來の會席膳でなくてはならんと言ふ考へ方をまづ捨てるがいゝ

◇旅行の一つの樂しみは土地々々に適つた物の食へる事だ、それを平壤で食はせず、釜山の魚を京城で出したとて誰が喜ぶだらうか、清津で鰤を食はせろと言つたら一匹もありませんと言ひ、南山邊から來た刺身を食はせたそれより鰡もあれば海老も漁れると言ふではないか、何故それを食はせぬ

◇旅行者より土地の人が欲しがると言ふかも知れぬが、土地の人と旅行者は區別したがいゝ、特に旅館の食物は根本から考へ直すべきだ、どこかに頭のいゝ女將、板場は居らんか(大和飛鳥生寄)

政府の外交ぶりは
釋明外交だ
日蘇漁業協定の前途は困難
中野正剛氏の入城談

渡滿途上にある中野正剛代議士は二日朝釜山で特急「あかつき」の寢臺から京城驛に下車して午後一時卅五分入城旅館で休憩後、同一時卅五分「のぞみ」で新京に向つた、十日頃歸東の豫定で滿洲國要路を訪問の筈である「あかつき」の臥車で

なか〳〵立派な車だ、動揺も少いが上下動が少しあるのは軌條が惡い關係だらうな

と鐵道局の痛いところを一本突込み次の如く語つた

滿洲も年に一度は見なければならぬ、今度もその意味で大陸の風に吹かれにゆくところだな、日獨が協定した一面で政府の外交ぶりはどうだ、言はずもがなの事迄一々釋明してゐるぢやないか、まるで釋明外交だなあ、英國の機嫌を損ねまいとして鼻息を窺ひ〳〵獨逸と握手するなんぞ顚倒だ、英國を取るか獨逸を取るかは初めから確定してかゝるべきである、あんなことならやらぬ方が好い

×

日蘇漁業協定の前途は困難だ、政府は自分の方に有利にばかり解釋してかゝるから樂觀してゐるんだらう、ところがどうして自由競爭時代の再現は到底不可能だ、蘇聯には潜水艦もあるしまかり違へば漁場を封鎖してから漁業をやらねばならぬやうになるだらう(寫眞は中野氏)

蔣氏が洛陽に
國防會議を招集
重要指示を與へん

【上海二日同盟】支那側情報によれば蔣介石氏は近く洛陽に全國將領を網羅する大國防會議を開くことに決定、中央軍所屬將領始め南北各將領に對してそれぞれ至急洛陽に集合方を電命した、而して右國防會議においては當面の國防問題たる綏遠防衛を始め日獨協定の成立、イタリーの滿洲國承認による極東の新情勢に對處すべき國民政府の國防につき蔣介石氏より各將領に重要指示を與へることを主眼とするものである、これを機會に國防第一主義に基く全國各地の主要人事異動を斷行するものと見られてゐる

有意義だつた懇談會
各委員も滿足す
陸相らとの一問一答

【東京電話】議院制度調査會總會は二日首相官邸に開會、廣田首相から政府の調査會に對する挨拶を述べ、次いで寺内陸相より議會制度刷新に關する見解を述べ、これに對し齋藤隆夫(民政)濱田國松(政友)田川大吉郎(無所屬)河上丈太郎(社大)木村正義(政友)山桝儀重(民政)植原悅二郎(政友)倉元要一(政友)の諸氏と寺内陸相、廣田首相との間に左の如き質疑應答を重ねたが寺内陸相は極めて率直に所信を披瀝して答辯に當つたので、各委員とも陸相の態度を諒とし、これにより從來の軍部と議會との間に横たはる誤解も一掃され、この懇談會は頗る有意義であつたと滿足の意を表してゐる

齋藤隆夫氏(民政) 滿洲事變以來一種の反動思想が民間のみならず軍部の一角において起つてをり、軍部が寧ろ主動的立場にあることは奇怪なことである、その云ふ所は、國家革新、昭和維新、天皇親政等の言葉であるがその内容が不明瞭である、私は立憲政治を天皇政治の極致であると考へてゐる、軍部内においては獨裁政治を意圖するが如く唱へてゐる向もあるが、かくの如くんば軍民一致に反する結果を招き右の如き疑ひを有する所にあの記事が出たから國民に衝動を與へた、日本の立憲政治運用については陸相と相反する所があるか

寺内陸相 立憲政治が國體と一致しをればよいのであつてこれ以上申上げ兼ねる

齋藤氏 自分は今日まで憲政が國體に反してゐるとは思はぬが、時折り國體と憲政と反する如く論ぜられるのは諒解に苦しむ

陸相 勿論さうした事もなく又あつてはならぬと思ふ、さう云ふ御意見があれば充分反省して行きたいと思ふ

齋藤氏 政黨内閣が我が國體に反すると考へるか

陸相 憲法に反するとは考へない、私は大命を受けた人が如何なる内閣を組織しても差支へないと考へる、軍においても亦同樣

齋藤氏 議會制度改革の具體的意見はないか

陸相 ない、軍部に關係ないものは容喙しないのがよろしいと思ふ

齋藤氏 議會の現狀及び既往の實績に鑑みて改革を要すると云はれるが如きことは如何なる點か

陸相 今日までに弊害があつたと思ふが一々申上げぬがよろしい、少しでも改めることが望ましい

齋藤氏 選擧法改正について意見があるか

陸相 具體的に言ふまで研究してゐないし、政府との關係もあるから今こゝに申上げ兼ねる

齋藤氏 聲明書に議會制度の條項とあるがその主旨如何

陸相 憲法の定むる所に從つて行くことを希望するのである

濱田國松氏(政友) 一、憲法政治の方式につき軍の一角に政黨との間に隙隙があるがその理由はあの記事に類する思想が軍の一部に存することは只今の説明によつて證明された

一、九月十八日の關東軍の發表した聲明書中には、民主主義的議會政治の顚覆に倣はずとあり、議會政治は日本精神に反する如く感ぜしめる

一、陸相自身も車中談において政府が庶政一新のためには二回や三回議會を解散しても構はぬとあるがそれは獨裁思想の現れである、日獨防共協約も知らず知らずの裡に獨裁政治に導かれる危險があると國民は憂慮してゐる、かくの如き思想が士官學校の教育にも反映するのではないか

陸相 關東軍司令官の聲明は議會政治とは何等關係ない、巷間傳へられる政黨否認の項についてはよく調査してお答へしたいと思ふ、又車中談のあの項は余の言はざる所で記者の自問自答である、軍の徹底については自分は極力努力してゐる、政黨もよく過去を反省して今後とも軍部と協力を願ひたい

田川大吉郎氏(無所屬) 大臣の御説明に滿足する、今後とも御努力あらんことを望む、我が固有の立憲政治と我が獨特の立憲政治とは意味を異にするか、陸相は何れを擇ぶか

陸相 後者である

河上丈太郎氏(社大) 民主々義の意義について濱田氏と陸相との間に二、三問答の後過日の新聞記事は政黨のみならず國民一般に軍民離間を生ずる政治思想なるが故である、即ち軍は國民と一致してをるのに民衆の位置を縮小せんとするが如き議會改革案であるからである、民衆の意思を公正に伸暢せしむるの政治の行はれるやう宜しく陸相は軍民一致を期せられたい

山桝儀重氏(民政) 世界では軍内部に經濟界及財界に關する認識については世人と相違する意見を抱き、國家社會主義思想及獨裁的政治思想ありと謬つてをり既にそれが種々なる臆測、疑問と誤解せられる如何、軍は軍務以外に發言するのは最小限度と致したいと言はれたが、軍の現在でも政治に關興するのは陸軍大臣自身のみと考へてよろしいか

陸相 政治に關興するのは自分のみである、軍としては關係しないお說の如き經濟思想はないが個々の問題については適當に考へてをるわけである

木村正義氏(政友) 今後軍の意見なりとし報道せられるものにつき如何なる處置をとられるや

陸相 取締につき努力したい

廣田首相 新聞雜誌については今後十分取締りたい、日獨、日伊協約は日本の政治の運用については何等影響を受くるに非ずと信ずる

植原悅二郎氏(政友) 寺内陸相はもつと率直に政黨に對する意見を語られて欲しかつた、軍民離間思想は國民側から出るのではなく、軍部から新聞などに報道させる事柄から發するのである、軍部大臣のみが愛國心を有するが如くに傳へられるのは遺憾である、陸相は熱心に強力な推進力のやうに言はれるが、軍部大臣は制度上特殊の地位にあるけれども大命を拝した人でも組閣困難に陷る場合さへもあるが故に、その發言は極めて愼重を期せられたい

河上氏 閣僚中に普通選擧は失敗であつたと公言したと傳へられるが、首相の所見如何

首相 平生文相の言については本人に聞いて見るが左樣な主旨ではあるまいと思ふ

倉元要一氏(政友) 陸相は軍内部の行政上政治に意見を發表せられるのではないか軍人と政治家との會談の機會を作つてはいけないか

陸相 自分は内部情勢から政治に發言するのではない、軍人と政治家が會談する機會を作るとは宜しくないと思ふ、自分だけは何時でも諸君とお話致したい

政黨と軍の
對立解消す

【東京電話】議會制度に關する軍部の見解を繞る政黨對軍部の對立は二日の懇談會に寺内陸相が出席し率直に軍部の所信を披瀝した結果兩者の諒解なり一時解消するに至つた

前線へ進擊!
德王が命令
內蒙軍が行動を開始

【北平二日同盟】綏遠來電によれば西部綏遠百靈廟にある蒙古軍總司令德王は商都所轄を招集して二十九日夜徳化寺において緊急最高軍事會議を開催せしめ、作戰方針決定の上綏東綏北各地に於て待機中の全内蒙軍に對し急遽前線進擊命令を發した、よつて内蒙軍は直ちに行動を開始したが各方面の狀況は左の如くである

一、綏東は商都山にあつた内蒙軍張司令麾下三千は興和に向け進擊を開始

一、西部に集結中の王英、李守信の主力部隊六千は三十日夜來綏寧を目し、早くもその前哨部隊は陶林東部線の境界たる黑山子一帶に進出した綏遠軍と隨所に衝突して砲火を交へつゝあり

一、又百靈廟西北の地區に集結中であつた包悅卿及び卓世海の內蒙第二軍四千も百靈廟奪取を目指して急進擊を開始した

原司令官着任日程

第三艦隊司令官より鎮海要港部司令官に榮轉の原敬太郎中將は來る四日午前六時釜山上陸自動車で鎮海に赴任

人

◇篠田李王職長官 一日東京より歸城

◇藤原北鮮製紙專務 同上

◇兒島本社支配人 同上

◇岡敬惠氏(京城中華商會主席)就任挨拶のため二日本社來訪

◇渡邊拓務省■方課長 三日午後二時四十分京城發赴任

◇佐方文次郎氏(東拓理事)東上中四日午後歸城の筈

◇田淵勳氏(東拓鑛業社長)東上中六日歸城の筈

◇野口遵氏(西鮮社長)三日午後十時五分發上阪の豫定

◇安部和勢人氏告別式 三日午後四時より西四軒寺に於て執行の筈

東西南北

こん度の司法官異動で新聞に官報に必ず本職平壤覆審法院檢事村田左文と發表された高等法院の村田檢事▲氣の早い連中から「御退官の由今後とも宜敷く」なんて電報が來るやら電話、手紙で挨拶の殺到に面喰つてゐる▲相變らず被告を前に心臟の強さを見せてゐる檢事もこれには說明の仕樣もなく弱つてゐる▲實は官報の誤植でもなく高等法院檢事は兼任で本職は覆審法院の方が本職であつたことを知つてゐる者はないので高等法院に頑張り通してゐた氏自身も今更本家を思ひ出した位で▲この辭令ではじめて高等法院檢事が本職となつた譯である

空の要塞
米陸軍當局が
超重爆を建造

【シャトル一日同盟】アメリカ陸軍當局は太平洋の無防備的狀態に備へ「空の防備強化」に腐心してゐるが今回「空の要塞」と稱される超重爆撃機を建造、天候好轉を待つて近く試驗飛行を擧行することになつた「空の要塞」は正式にはY・B一七重爆撃機と言はれ機重十六屯、翼長一〇五呎、一千馬力發動機四基を備へ時速二三〇哩を誇る空の怪物である、更に機關銃五基を裝備し高度二千呎を飛翔しても二千五百哩まで航續出來るから實戰に於ては優秀な威力を發揮するものと見られる、アメリカ陸軍は更にこの姉妹機十二臺をボーイング航空會社に契約したと言はれるから愈よ完成の曉は空の無敵艦隊が出來上る

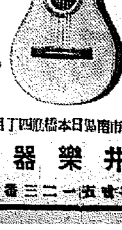

シレネギター
最良ノ品質ト最低ノ値段!
大阪市南區日本橋四丁目
中井樂器店
振替大阪一一三三番

家庭用諸金物卸
食料缶 オブラード バター 製菓材料 乘寳香料
大阪市西區川北通仁本町二丁目
西本商店

アルミニユーム
銅眞鍮亞鉛琺瑯
日用家庭諸金物
大阪銅器合資會社
大阪市東區南本町四丁目
電話船場(四二七番)
振替口座大阪五四八番

ノビリー
活動寫眞映寫機
常設用トーキ映寫機
伴奏用電氣蓄音機
最高ノ能率ト耐久力ヲ有スル機械類他無比
大阪市西區新町通二丁目
寺田清本店

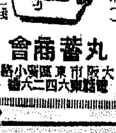

マイクロホン號
三六年式
蓄音器
(工場ヨリ直接地方需要者ヘ)
同業者に限り卸賣
丸蕃商會

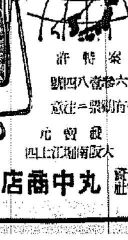

鶏票新案鏡
堅牢優美
新案特許
取りはずし自在
大阪
丸中商店

建築金物卸
家具金物商
カタログ進呈
大阪市西區南堀江上通四丁目
合資會社 加藤商店
代表社員 小笠原與一
電話櫻川 二七二番
振替大阪一一一九番

機械ト工具製造卸
大阪市西區立賣堀北通四丁目
合名會社 八木機械工具店
申込次第カタログ呈

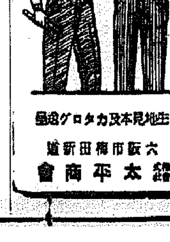

音界で一番良い
萬能作業服
生地見本及カタログ進呈
大阪市梅田新道
太平商會

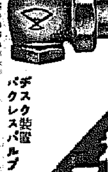

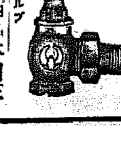

汽機汽罐附屬機械工具
バルブ コック ポンプ、繼手
扇印、※印
煖房、給水用品
藤花印
ラヂエーターバルブ
デスク裝置 パクレスバルブ
大阪市西區本田三番町一七
安藤商會
電話西二八二四

社説
ナチスの國營藝術批評

新興獨逸の一擧手一投足は屢多の波紋を描きだしてゐる。ナチス政權の確立から、ユダヤ人追放へ、軍備擴張からライン防備の回復問題へ、そして、コンミンテルンの徹底的彈壓とファッショ運動の中樞へと、世界は、まさに或意味に於て、ヒトラーの指揮下に動かされてゐるかの觀さへ呈してゐる。だが、新らした幾多の爆彈的諸運動の內で、ドイツ藝術院第三回年次大會の席上、ゲッベルス宣傳相のなした『藝術批評の統制』ほど、全世界の智識人を刺戟し、藝術又は藝術に志し、或はこれに從事する人々の耳目を搖し、震駭せしめた問題はなかつたであらう。

そして恐らく、今後此の所謂「藝術人」達は、此問題を捕へて、藝術への權力の侵襲、乃至は是が藝術の毀損の破壞者であり或は藝術の統制の一として、種々なる論議と非難を續けるに違ひない。

ナチス獨逸の「藝術批評統制」のために發布した法令の內容は、既に本紙に報道されたるが如く、今後絕對に藝術の批評を禁止し、これに代つて藝術の鑑賞を許容するが、批評に當つては批評者の姓名を明記することを條件としてゐる。そして「藝術の觀賞」は新聞雜誌上に限られ、その新聞雜誌には十分の資格を有する藝術記者を配置し、然もその記者たるや宣傳相の嚴許を受くべしといふにある。即ち、この事は今日、意識的にも、無意識的にも批評家達の基底概念となつてゐる『批評の自由』に對する著るしき脅威と反抗でなければならない。『國營批評』の下に成長し、育成する「藝術」が、大自身『國營』の藝術としての型を取つて現れる處に、此の問題は更に『藝術への統制』なる關連を有し、從つてまた『藝術の自由』の名に隱れて經過發達してきた現在の藝術論――（藝術上の觀念論）――に對する打擊であり、危機であるとも結論されるものである。

だが、藝術のもつ特殊性と、その故にこそ社會的に持つ藝術の危險性は、この藝術上の觀念論に出發し派生されてゐる。そして『藝術批評』といふことが恰も藝術自體の本質を發見する道であり、方法であるかの如く考へられてゐる場合、『藝術批評』のもつ『藝術其物』に對する關係は次第に深刻化されてくる。そこで藝術至上主義の立場からすれば、藝術をもつて『聖なるもの』とする限り、その藝術批評も亦『聖』なるものとの態度に於てのみ許されることでなければならない。殊にナチス獨逸の如く、藝術觀念論が、新の陣營に適用せられ、宣傳相の言ふ『ナチス的な考へ方と心構』に反對して行はれる場合、そこに、藝術其物の神聖さを保護するためにも、また一層具體的に表現すれば藝術の無軌道さを是正し、その社會的國家的弊害を除去するためにも、『國營批評』の必要は必然的に醸成されてくる。吾々はナチスの藝術批評の態度に見て、わが國に於て行はれる批評家の價値を再吟味したいと言ふ考へるものである。

反對論に構はず 起業金融は進行
上層部の意見は一致

產調を契機に表面化せる鮮內の起業金融機關の新設には地場金融界を通じて強硬なる反對機運を驅致して居り新機關不要論も擡頭してゐる形勢にあるが總督府當局に於ける上層部に於ては着々と協議工作が進んでゐるやうである、特に在京中の林財務局長を中心に東拓總裁並に加藤鮮銀總裁の有賀殖銀頭取渡邊同理事、森山鮮銀理事ら有力なる新機關の設置問題は具體的問題として取り上げられてゐるやうである今回政府の有賀殖銀頭取も同問題には『強力なる新機關出現の必要』を明白に肯定してゐる狀態であり地場の反對機運も結局當局の強引に引ずられるの餘儀ないものゝやうであり、更に議會明けと共に早急に具體化が豫想される狀況である

土木建築請負額
五千六百萬圓

京城土木建築業協會調査による十一月十五日現在の朝鮮土木建築請負額は五千六百七十四萬五百三圓であるが、內譯は左の如くである（單位圓）

▲土木三六、三六三、〇一八
官廳 一九、六三一、七九一
民間 一六、六四一、二二七
▲建築二〇、四七七、四八四
官廳 四、四〇三、四〇〇
民間 一六、〇七四、〇八九

無盡會社合同
十二月上旬に 三社重役懇談

京畿道無盡會社は本秋中無盡作の價格に邁進を週ふに至つたが既に京畿無盡を除く三社はいづれも合同の早期實現を要望して居り殘す問題はたゞ三社が各々要求せんとしてゐるよりよき條件の對策如何となつてゐるものであり、道當局でもこの邊の空氣に對し大體見透しがついた模樣で來る十二月上旬一應三社を招致府內に於ける最後的懇談を行ふこととなつた、而して一方三社側に於ても各組數のもの／＼しい增加の半面背後に金融關係の後援を有たぬ關係で極度の資金難に怯ひつゝある折柄ではあり道當局の積極的な動きを切望してゐるところであり來る道にかける懇談會に非公式ながら相當大きな動きを見せるものと期待されてゐる

電氣の器具が踊ります

寫眞は米國ロサンゼルスで開かれたブウールダア・ダム完成祝賀の電氣博覽會の餘興です、美しいダンサーが電氣器具踊りといふのをやりましたがその扮裝の奇拔なのが人氣を呼びました、御覧なさい右から順々に電氣掃除器、アイロン、時計、湯沸かし、電熱器、電球、扇風器などに扮してゐるでせう

南鮮ゴム工業界の混亂
生產品の統制を要求

南鮮ゴム工業界は三井物產の手に依り統制されて以來比較的平穩狀態を持續してゐたが最近に到りゴム工業品の需要增加と農村の購買力の增大に着目してゴム工場の新設されるもの續出し、既設工場等は夥しき過剩生產品を擁して苦しみつゝある現狀である、從つてこれを此儘に推移する場合は再び往時の如き販賣戰を惹起してゴム工業界をして混亂に陷れること必至と見られ、關係者間では今の內に打開策を講ずる必要ありとされてゐる問題もその方法としては工場の新設許可制又は生產統制を要求して居るが、進んでは是等の諸會社を打つて一丸とする合同統制案をもつて最善の手段なりとする氣運をさへ醸成するに至つてゐる

靈岩明礬鑛採掘

日本電工は全南靈岩の明礬石鑛大掘の準備中であるが同所の品位は三〇%を超へるから浮游選鑛せずアルミナ工場に直送の豫定である

朝鮮汽船八分配

朝鮮汽船會社では九月末今期決算を締切り來る十日頃重役會を開き二十五六日頃今期定時株主總會を開くが業績は創社以來のレコードで總收入六十萬圓に上り收入に於て前期に比し一割五分以上增加して居る一割以上の配當も樂に出來るが總督府の補助會社であり配當は前期同樣八分に据置くものとみられて居る

無煙炭の消費停頓と供給過剩の問題
佛印炭の對抗と三陟炭田の採掘にどう備へる？

朝鮮無煙炭組合加盟四社の本年一月以降十月末までの出荷高は六十一萬九千七百七十噸で前年同期に比し四萬五千二十噸の減少を來した、出荷狀況は次の通りである

內地移出 大阪及び東京に於ける煉炭原料が殆ど全部を占められてゐるが一部は日鐵八幡工場に送り十月末累計では二十七萬五千九十七噸と前年同期に比し一萬一千六百七十八噸の增で割方順調の成績で十一月及十二月の二ケ月に於ては新朝無新貯炭場の操業開始によつて兩月中に十二、三萬噸を移出し豫定數量五十萬噸に達する見込みである

鮮內消費 鮮內六口消費のうち朝窒興南工場が本年度より無煙炭の代りとして吉州炭、夕張炭及びユーライトの使用を開始したため鮮內消費は著しく減少し十月末累計は二十四萬四千六百七十三噸と五萬六千七百四噸の大減少を來した

而して組合加盟四社は新朝無を首として年初來增產計劃に着手したので出炭高は著しく增加したが消費は大勢に從つて出炭量は十月末現在で四十萬噸を示し前年より實に十萬噸の增となつた、近年の鮮炭無煙炭の出荷傾向は內地に於ては佛印炭に壓迫されて僅に煉炭原料としての優位を保つてゐるに過ぎずすでに頭打ちの狀態となつてゐる、一方鮮內消費も遲々として進まず從つて各社增產計劃は供給過剩を招來してゐる有樣でこの鮮產無煙炭の消費停頓供給過剩化傾向は佛印無煙炭との對抗三陟炭田の採掘開始等の諸問題を繞つて關係方面から深甚な注目を惹いてゐる、加盟四社十月末累計の出荷高は次の通りである

	內地	鮮內
新朝無	一六一、九六六	一五三、八四三
西朝無	七三、三七七	六六、六〇二
鳳泉	三三、四九八	一二、九九九
片倉	六、三三六	一三、〇三三
合計	二七五、〇九七	二四四、六七三
前年	二六三、四一九	三〇一、三七七

夕刊後の市況

實物最終氣配（朝鮮新八）
〇四圓丁朝鮮製錬一三圓四朝鮮石油三四圓六朝鮮無煙炭二二圓丁ドレッヂ鑛二八圓丁東拓四四圓五新二二圓丁日満アルミ六三圓五新二四圓丁日満亞麻二五圓七満化二七圓丁日本毛織四二圓八人造羊毛一〇圓一大日本紡新三七圓六富士瓦斯紡三〇圓一日華紡一六圓一同興紡四一圓五錦紡一四圓五日レ新一八圓八鐘紡人絹三三圓六昭和人絹三二圓一地下鐵二一圓二新一六圓一小田急一五圓七帝都電鐵一二圓五無線電話四二圓九國際電話一七圓丁

實物後場（大同產業六圓八浦賀船渠七四圓三第一新一九圓一石川島八九圓三新七四圓八日產新二六圓五三菱鑛業新七七圓六北海炭鑛新五三圓八東邦炭鑛六三圓四帝國產金四六圓丁日石新四五圓八北樺石油四一圓二品川白煉瓦七五圓丁新三一圓五合同油七二圓八新四八圓五日本曹達新二七圓五帝產工業七九圓二新二九圓七鋼管二五二圓丁（拂込）二新三六圓五豐作所新二二圓三大島製鋼二五圓東海鋼業三四圓五東京瓦斯電氣八七圓丁新四七圓大阪機械工作所新三七圓丁日立一〇九圓三エタベイ新九圓八日本電工新二四圓八新潟鐵工九四圓丁池貝鐵工新二九圓五ディゼル×一六圓七日產ゴ、四二圓三熱帶產業三三圓四南國產業一四圓三日魯新三二圓八秋木三四圓丁
昭和木材新四一圓丁全羅鑛業一〇圓二ラサ工業一〇三圓丁人造羊毛一〇圓二日本曹達新二七圓二人肥新一三圓八滿洲煙草一五圓六鮮製鍊二三圓二國水礦五一圓五拓四五圓丁（出來高二二〇）

◇……大阪短期引跡
大新 六九四〇 不變
新鐘 一八一四八〇 一二高
日產 七六四八〇 不變
新東 一三八四八〇 不變

◇……横濱生絲後場引
當 八七五、〇 先 八五〇、〇
◇……福井人絹後場引
當 六六、四〇 先 六四、七〇

仁川穀物出入（十二月一日）週着 玄米一〇、〇六八叺 白米一大豆四九〇叺 移出玄米二、五〇〇叺 白米二、〇一〇叺 同一五七六 叺 大豆一、八七六叺

政界春秋（8）
政黨は何處へ行く
東京にて　城南隱士

群盲象を御す

話がチト横道に外れたが、兎も角も日本は今、以上述べたやうな歷史的な轉換時代に起つて居る。大化の改新、明治維新と同じやうな時代の變り目ぢや。

この大事な時代に、さき程言ふやうなボロ政黨で何が出來やうか。第一、時代そのものも分るまいし、何をなすべきかの見當方向も分りはすまい。群盲象を撫すと言ふが、これではまるで群盲象を御しやうとするやうなもの、危いと言ふよりむしろ滑稽ぢや。

◇

この時局を乘切り、日本民族千萬年の運命を定めるためには內外共に、一切の既成の狀態を打捨てゝかゝらねばならぬ。むしろこれを打破る所に新時代の夜明けがあるとさへ言へる。近頃の流行語、現狀打破とはこれだ。國內の現狀を打破せねば、民衆生活の立直しは出來ん。國際間の現狀を打破せねば日本の發展は期待されん。既成政黨の一新とか、政治の革新とかは之の意味でなからにやならん。所が既成政黨と言ふものは、本質的に保守的な團體で、革新と言ふのは將來の關係を動かす程度のもの、現狀を打破論算して指し直すなんと言ふ心構へは斷じて出て來ん。

本質的に無能力

國內の現狀に滿足し、このまゝの秩序を維持して貰ひたいのは言ふまでもなく、資本主義經濟の恩惠に浴してゐる階級ぢや。國際的紛爭の究極は戰爭だが、戰爭と現狀維持とどちらがいゝかと言へば、この階級はやはり現狀維持を取る。從つて現狀を打破するやうな運動、對外紛爭を生ずるやうな國外發展は絕對に嫌ふ。既成政黨はこの資本主義と共に發達し、自由主義の下に生れた双生兒だ。殊に昨今のやうに墮落して來ると、資本主義の番犬とまで成下つて居るから、現狀打破など絕對反對、その本質からしても現狀打破は許さん。

◇

政治とは政權を取る事と、利權を漁り、榮達を圖るものと心得て居るやうな連中には、この歷史時代を認識する力など無論ありはせん。假りにあつた所で本質的に現狀を打破する事には反對ぢやから仕方がない。政治上の無能力者と言ふのはこゝの事ぢや。現狀を打破し、眞に適當、適切な政治を行へば己れの足許が崩れる。言換へれば現狀打破は既成政黨の墓穴を掘る事になる。これで時局の擔當の出來るわけがない。

政黨を解剖すれば

政黨員に言はせると、日本の政黨は外國のやうに階級の代表者とか、職業的利害によつて分れて居るものでなく、全國民を縦に連ねる國民的政黨だ。大資本家もあれば月給取りもある。地主も居れば小作人も居る。あらゆる階級を抱擁して階級間の調和を圖り、もつて中正穩健な意見を樹てゝ國家に貢獻して來て居る。これが日本の政黨の特質で、世界に誇り得る點だと自負する。正にその通り、過去に於ては色々な功績のあつた事はわしも認める。併し、過去の功績は將來の保證にはならん。

◇

政友會、民政黨と名は違つて居るが、これは自由黨と改進黨の變化したものだ。板垣と大隈を中心とする當時の自由主義者の團體で、明治二十二年に於ける直接國稅十圓以上の階級で出來た政黨だ。時移り、人變り、黨名も亦革まつては居るが、兩政黨の傳統はこの國稅十圓階級の手にしつかりと握られて來て居る。當時の國稅十圓は今日の百圓階級に當る。詰り、國稅百圓以上の階級の手に政權の握られて居るのだ。普通選擧にもなり、無產階級、一文の國稅を納めん者まで投票するやうになりはしたが、その投票は悉くこの十圓階級が五十年に亘つて築いた地盤に吸收され無產者、勤勞階級の意思と言ふものは政黨にも、議會にも反映はして居らん。而もこの階級は現狀打破の外生きる道がなく、この階級の盛衰こそ、國家の運命を決する時代となつて居るのぢや。今日の國防は國力戰と言はれ、戰爭は國家總動員を必要とすると言ふ。國防や戰爭ばかりぢやない、あらゆるものが國家總動員、全國力の統合でなければ間に合はん。國家總動員の基礎となり、中心となるものは何だ。言ふまでもなく國民の大部分を占める無產大衆、勤勞階級、西洋人の所謂第四階級だ。今日の政治は、この第四階級を目標として行はれねばならん。これこそ國家の中堅、民族活力の源泉だ。恰度、明治の日本が國稅十圓階級、即ち第三階級が中堅となり、國家の支柱となつたやうに、今日以後の國家を支へるものは第四階級と言はねばならん。

◇

既成政黨はこの大衆の投票を蹂躙して居るが、それを代表はして居らん。代表する能力も資格もないのぢや。只傳統の力と、永い間に作つた組織、即ち地盤のお蔭で大衆の投票を詐取して居るに過ぎん。

スポーツ

朝鮮體協改革への意見（5）
機構の問題から（下）
崎光藏

次に現在體協の重要構成分子である各種スポーツ團體に就いて考へて見たいと思ふ

現在世界的に進出しつゝあるわが朝鮮のスポーツ界は、紀元二千六百年祭を期して東京に於て國際オリムピックの開催が決定され、愈よこゝに總體向上に拍車をかけられたかの感を深くするものである。此の時に際して各スポーツ團體に於ては、各々その使命に向つて勇往邁進しなければならない時期なるは言を俟たない。然るに、從來スポーツ團體、殊に吾朝鮮のスポーツ團體を顧みるに、余が的とは云へないが、各々その眞の使命を忘れ、徒らに役員間の鬪爭を繰返し、殊に某々團體の役員の如きは、他の役員の純正なる意見を供しとせずして、屢々策動し、恣いては他人の惡を捏造し實際する等の如き、苟くもスポーツ團體にあるまじき行狀といふべく、從つて純正なる理想のもとに堂々眞のスポーツのために己を犧牲にして盡力せんとする優秀なる人士は、却つて第一線より退けられるといふ有樣は、誠に寒心に堪へぬ次第である

是れ即ち朝鮮體協の各統制團體の組織に關し何等の思想を持たず、健全なる發展はもとより期待されない。從つて東京國際オリムピック大會を控へて、我朝鮮は重大なる使命を擔つて居るわけであるが、此の時機に際して一大決心を爲さなければ、或は悔恨すべき狀態を招來するの結果をおそれるものである即ち各團體共、私利私慾を離れ、眞に半島スポーツ界のため、日本帝國のスポーツのため、徒らに過去の感情を、行き掛りを捨て、この際大同團結を決行し、體協また、これが達成に大なる援助を與へるべきの秋であると思ふのである

これを要するに、わが半島の體育運動の普遍化徹底を期するに當つて幾多の重要問題の緊迫せるを見るものであるが、これは以上の如き根本的改革に就いて吾人の所謂朝鮮體育運動機構改革への私案を述べて見たいと思ふ

一、政務總監直屬の總督府體育課を建設せよ
（A）體育課長には相當の地位ある人を選擇すること
（B）社會體育、學校體育を併せ行ひ得る技能、才能、人格ある體育主事招聘
（C）二、三の體育運動主事補として體育專門家を置くこと
（D）庶務會計の確立を計るため同課內に適當なる人材を得ると
二、各道體協の組織の確立を期しこれが統制連絡を緊密にすると
（A）體育係主任設置
（B）庶務會計の設置

以上であるが、前述の如く現在の情勢から考へる時、右案は一見實現不可能なる案の如き感を抱かしむるも、事實の切迫は如何ともなす能はず、今日の半島に於て、かゝる官制設立のなき事は誠に一大痛恨事といふべきである

本府當局におかれては、思ひをこゝに致され、熱烈火を吐くの一言を發するの雄の存在をも御考慮の下に、社會をも顧みずして斷乎たる組織官制の確立を期せられ、眞に半島大民衆の體育に貢獻せられん事を敢てこゝに所懷の一端を披瀝するものである

新刊紹介

▲吉田絃二郎『文學讀本』（秋冬の卷）（一圓五十錢、東京市麴町區三番町、第一書房）
▲月刊ロシヤ（十二月號）『歐洲政局の危機とソ聯の動向』座談會『西伯利亞日記抄』榎本武揚（卅五錢東京丸ビル三階日蘇通信社）
▲祖國（十二月號）『軍部の機構改革案を檢討す』北昤吉『支那革命と北一輝』北光永（廿五錢、東京市杉並區井荻三丁目祖國社）
▲光之友（十一月號）廿錢、東京市本所區千歲町二丁目東京米穀研究所

風水害義捐
朝鮮社會事業協會
七十五報 廿七日 現在

六十六圓二十三錢本府官房會計課四圓二十錢大阪市港區東田中町田一會々員▲十六圓二十錢李成植外十三名（廣島縣庄原警察署長西田榮六氏扱）▲十一圓五十二錢別府海軍病院前官松村▲三十五錢京城專賣支局瑞石販賣所職員▲五圓三十六錢愛知縣碧海郡六ツ美村第三尋常高等小學校▲百四十八圓六十二錢樺太廳本斗支廳長扱▲二十一圓四十錢京都府知事鈴木敬一扱▲一圓三十二錢京城地方法院淮陽出張所職員▲四圓五十錢松江陸軍病院職員▲七圓八十九錢仙臺市輜重兵第二聯隊々員▲一圓七錢京城地方專賣局忠州出張所陰城派出所職員▲二十四圓八十五錢內務局土木出張所職員▲七圓七十一錢公州地方法院江景支廳職員▲五十一圓三十七錢平壤覆審法院職員▲五圓三十二錢平壤地方法院鎭南浦支廳職員▲十五圓八錢京城地方專賣局忠州出張所職員▲六圓四十錢同北靑出張所員▲二圓三十四錢平壤御幸通平壤憲兵隊々員▲十五圓六十二錢鎭海要港部主計長熊本氏（扱）▲四十錢大邱地方法院慶山出張所員▲五十六錢大邱地方法院金泉支廳職員▲五十二圓五十五錢平壤地方法院職員▲四圓四十五錢城津稅務署員▲日計六百六十八圓八十七錢
累計 四十七萬七千七百七十四圓八十四錢

最新痔疾治療劑　優秀なる非觀血的
ヘモナーヂル
痔
陸軍軍醫監 英 健也閣下 御製指導
陸軍軍醫總監 牧田 太閣下 實驗
醫學博士 吉岡 繁雄先生
醫學博士 廚邑 學先生 推獎

臨床的効果に就て
一、使用簡便迅速且つ確實に作用し而も爽快感を與ふ
二、發赤腫脹せる炎症性の痔核に貼用し逐時鎭痛鎭痒作用を營む。
三、出血を伴ふ內外痔核に對し止血に著効す。
四、軟膏の貼用坐藥の使用に伴ひ逐日痔核の萎縮顯著なり。

注射液 1cc 5管 〃 10管
坐劑 6個（0.60）12個（1.00）30個（2.30）100個（7.00）
軟膏 10瓦（0.60）25瓦（1.30）50瓦（2.40）100瓦（4.20）
◇文獻御請求より御送呈 各地著名藥店百貨店にあり
發賣元 丸善藥店 大阪市東區道修町
總代理店 株式會社新井藥房 京城府南大門通二丁目

ミスキュロジン
「ピラ」

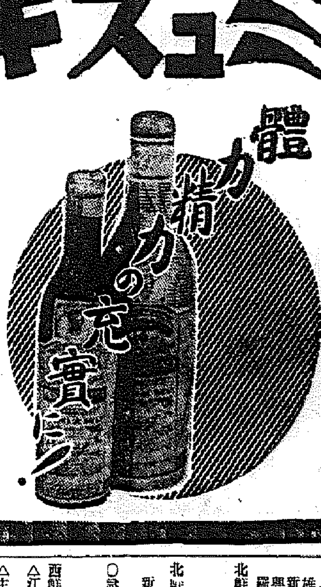

造血・滋養・強壯劑
肝臟エキス、心臟エキスを主劑とせる肉汁造血劑
ミスキュロジン（ピラの肉汁）
ミスキュロジン「ピラ」は精巧なるピラ氏特許眞空冷壓裝置に依り強健なる牡牛の筋肉中に含有する榮養素を完全に抽出せる生肉汁を基礎とし、之に血液の新生、筋肉組織の更生強靭を司る各種の榮養素及び藥品を含有せしめ、完全に滅菌せる不變性肉汁製劑なり。
ミスキュロジン「ピラ」は多大の滋養及治療價値を有し且つ香味佳快、胃腸障害を與へる事なく容易に吸收せられ體力、精力の根源をなす。
適應症 肺結核、結核性諸疾患、腺病質、發育不全、急性慢性貧血、病後產後手術後等の貧血及び衰弱、一般體質虛弱者心身過勞、神經衰弱症、ヒステリー、熱性傳染病等
包裝價格 大瓶 五、〇〇 小瓶 三、二〇（優美なるアラルミニューム薬匙を添付）（詳細なる說明書御申越次第進呈）
總代理店 株式會社新井藥房 京城府南大門通二丁目
關西發賣元 大阪市東區道修町 丸善藥店

朝鮮郵船定期出帆
△印ハ船客御斷り

◎北鮮新潟直航
長白山丸（重屯三、五三八屯）（定員特等四名、並等二一〇名）
雄基八日 羅津八日 清津九日
新潟三日 新潟三日 元山十五日
興南六日 城津九日 清津十日
羅津二日 雄基三日 清津三日
北鮮横濱直行 東京―阪神―關門コース
羅津 日 雄基 日 清津 日 丸
北鮮東京行 釜山―關門―神戸―名古屋―清水―横濱
新京丸 雄基日十六 清津十七日 元山二十日
〇急行船 關門―名古屋―清水―横濱寄港
雄基 日 清津 日 元山 日 丸
西鮮東京行 名古屋―清水―横濱寄港
△江原丸 仁川三日 群山 日 木浦五日
△主基丸 新義州 日 鎭南浦一日 仁川三日
北鮮大阪行 釜山―博多―關門―宇品寄港
〇臨時運輸御用船
立神丸 雄基五日 清津六日 元山六日
北鮮大阪行 釜山―博多―關門―神戸寄港
△佐渡丸 雄基五日 清津六日 元山九日
雄基 日 清津 日 元山 日 丸
西鮮大阪行
〇南部線 釜山―博多―神戸寄港
漢江丸 仁川元日 群山十日 木浦二日
仁川 日 群山 日 木浦 日 丸
〇北部線 博多直行―神戸寄港（群山寄港）
第七雲海丸 新義州 日 鎭南浦十日 仁川十二日
漢城丸 新義州 日 鎭南浦六日 仁川十日
敦賀行 新羅―群部―富津―城
慶安丸 雄基三日 清津三日 元山五日
鹿兒島行 釜山―博多―長崎―三角寄港
鎭江丸 仁川五日 群山六日 木浦七日
〇博多直行船 長崎寄港
關島丸 大連十日 仁川十三日
西鮮清津行
平安丸 仁川 日 鎭南浦 日 釜山 日
北鮮上海・靑島行
平安丸 清津 日 釜山 日
上海行 靑島延長―群山寄港
平安丸

朝鮮郵船株式會社
京城府南大門通り五ノ一
代表電話（2）本局四一九五番
釜山支店 大橋通
元山支店 海岸町
代表電話長三三四番
仁川出張所 港町
電話長三五一番
北鮮出張所 清津府北濱町
電話長一八番
京城代理店 朝鮮運送會社
電話本局（2）五二一一番
安東縣代理店 國際運輸支店
鎭南浦代理店 朝鮮商工會社
仁川代理店 朝鮮運送支店
群山代理店 群山海運會社
木浦代理店 朝鮮運送支店
釜山代理店 大池回漕部
元山代理店 朝鮮運送支店
城津代理店 朝鮮運送支店
清津代理店 國際運輸支店
雄基代理店

欧州行 諏訪丸 門司 十二月六日 神戸 十二月十二日
桑港行 龍田丸 横濱 十二月十一日 神戸 十二月十五日
濠州行 熱田丸 神戸 十二月十四日 横濱 十二月十八日 長崎 十二月廿一日
日本郵船定期出帆
腹ノ調津ヲ取計ヒ居リマス
△有ノ外臨時船ナ配船致シ船
△乘船貨金低減船中食事附
長崎山丸 元山六日 清津九日 雄基十日
浦鹽行
大連行 鎭江丸 仁川十一日 鎭南浦十二日
靑島行 芝罘―大連寄港 會寧丸 仁川十日 鎭南浦十三日
仁川五日 鎭南浦六日 釜山十九日
平安丸
上海行 平安丸 清津 日 釜山 日
北鮮上海・靑島行

大阪商船出帆
阪神行
十二月三日 泰仁丸 群山寄港
十二月四日 神安丸 群山寄港
十二月五日 筑後川丸 群山寄港
十二月七日 昭天丸 群山寄港
名古屋、京濱行
鎭南浦、安東行
十二月七日 國東丸
內外各港行旅客運送貨物取扱致候
大阪商船株式會社仁川代理店
株式會社 慶田組
電話 二四二二番（出荷）二二一番（入荷）七一九八四番 二二七〇番（荷主）

家庭

動題 田家の雪 ―(中)畫の景―

盛花 田園の和かさを現はして

花器　梅月式擂竹器
花盤　第二尺五寸の盤
花　躑躅、寒菊、雀柳、南天、他

農夫の進行線の間からまぶしく返射する屋根の雪が目をつく里近きこのあたり、子供等の雪にたわむれる、かん高い聲がひゞいて居る様です、細道の兩側に飲む雪を散らして走り去つた後にみどりも濃き春蘭の一株がうかび、近くの雑木林から雀が樹の雪をけつて飛去るとでも云つた様な風景

眞として躑躅の老木をすつと高く如何にも冬のうら淋しさを想はせる様な具合に止め、副に同じくこんもりと繁つた枝で雑木林の繁みを想はせ、前角に振らして止めます、次に寒菊三本ふところに、はなやかに、そして寒さうに止めます、眞の躑躅の根元に春蘭一株添へて雑木林の深さを想はせ、加へてひかげかずらをこんもりと敷きます、今一株の小さい春蘭は中間として中央奥に止めます、根元にひかげを添へます、控として寒菊を高くひくゝ二段に挿し附近に椛二三本添へて風趣を出します、奥に傾斜した石一つ屋根に見立てゝおきます、雪は全體に露を吹きましてから、かたくり粉少々ふるひかけます、高さに薄く、ひくきに濃目にいたします、殊に水石少々は雪道を想はせる様に、中央春蘭のぐるりに道を長く見せる様凹凸を見せて敷きます、花器は梅月式擂竹の花器でございます、竹は支那の孝子の雪中の筍掘り等雪にゆかりの深いものでございます（橋本梅月作）

主婦手帖

×―石鹸がちひさくなると手からすべり抜けて使ひ難くなつたり、良質でないものはこはれてしまつたりします、これをためて置き晒の袋に入れて口を糸でしばりこの袋から泡をとつて使ひます

×―洗濯石鹸のときは洗ひ水の中でよくもんで一度石鹸水を作つて洗ひ物をします

本社主催…鐘紡京城支店 婦人見學團會員の方へご注意

▲婦人見學團は滿員となりましたので締切りました
▲お申込みの方へは本社から會員券を返信券に印刷してお返事を出してありますから當日これを御持參の上御挙とお引換へ下さい
▲三日午後一時までに永登浦驛前廣場にお集り下さい
▲下駄の方は上履き持參のこと
▲お子供さんを同伴せぬ事
▲見學工場内では係員の指導に從ふこと
▲汽車利用の方は　京城からの汽車は1京城驛發（仁川行き）午後零時十分2京城驛發（大田行）午後　零時二十分の二つがありますから御利用下さい仁川の方は　上仁川發午前十一時四十分永登浦着午後零時三十六分がよいでせう▲散會は午後三時ごろ

料理のコツをきく座談會 ⑥ 煮さかなの巻

杉田―魚を煮るときの火加減やだしの配分はどんなものでせう
中島(榮)―配分のないことはないが、普通は味淋と醤油と砂糖とを同量づゝ交ぜたのが最もいゝでせう
料理長先生―火加減はどんな風にし
中島(榮)―やはり強いのがいゝでせう
杉田―落し蓋と重ね蓋をどちらがいゝんですか
中島(榮)―落し蓋でせう、煮物は何でも落し蓋に限る様です
田部―つゆの加減は
中島(榮)―鰤、さわら、いわしなどの背魚は煮詰まる程、鯛、にべなどの白味の魚は早い方がいゝ
松原夫人　身の中までつゆがしみたらうまくないさうですが
中島(榮)―背魚はつゆのしみた方がよく、白魚はあつさりの方がいゝんです
松原夫人―つゆの大體の分量はどの位のものでせう
中島(榮)―煮るものゝ半分位から七分位が適當です、澤山煮るときは下が煮えてから下の分を上にして新しいものを下に入れます
藤山先生―學校でいろ／＼の材料を買つてきますといまからは大丈夫ですが夏分は腐ましてほんとに困ることがございます、御宗の時間はほとんど朝の内ですが、お鍋過ぎ鍋などを腐めないで置く方法はないものでせうか
鶴谷―魚の場合は先づ魚を水洗ひしてきれいにその水分を抜きとり、ふきんに巻いてきちんと冷藏庫に入れます、冷藏庫のない所でもやはりその様にして風通しのいゝ所につるして置きます
料長先生―野菜の保存法はどうします
渡邊谷―大根などはきれいにつて新聞紙に巻き魚と同じ様にします
寛夫人―新聞紙の匂ひが大根にうつらないでせうか
鶴谷―私がやつてみたのではうつりませんね
松原夫人―お魚はおろしておくのでせうか
鶴谷―いえ、切口から悪くなるからおろさないでおいた方が長持ちします
寛夫人―魚を入れるのは皿と籠とどちらをお用ひになりますか
鶴谷―私達は普通紙を使つてゐます、籠の方が上下から風が通るから成績がいゝやうです
田部―魚の生きの良さを鑑別する方法を教へて下さい
鶴谷―エラが紅くて眼が澄んでゐて元氣のあるものを買へば間違ひないでせう、肉を押してみて彈力のあるのも新しい證據です
寛夫人―鯛や大根の内部がすいてゐるかどうかを鑑別けるのはどうします
中島(佐)―數ある中で手にもつて重いものは大體よいのです、形が整つてゐるものも比較的良いものである證據です（つゞく）

冬！お台所の棚に 備へませう・ベルツ水

どんな水仕事をなさつても、いつも綺麗な手をしてゐらつしやるのが近代奥様のエチケットです。お臺所の棚に一つベルツ水を備へて置いて、水仕事の後は必ずつけるやうになさいませ。

グリセリン三〇・〇　アルコール四〇・〇
硼砂末一・〇　苛性カリウム一・〇
水　一〇〇・〇　香料　數滴

藥局でこれだけを求め、蒸溜水で硼砂末と苛性カリウムの溶液を作り、グリセリンアルコール、香料を混合します。混合するとき、白く濁りますから炭酸マグネシユームを加へてよく振り、脱脂綿をうすくして濾過しますと、澄んだベルツ水が出來ます。

さて、これで冬中手も荒れず御仕事の能率も進むと云ふ譯。

紙上病院

顔にはたけ

【問】姙娠六月の者でありますが一ケ月位前に顔に『はたけ』の様なものが出來濕疹にかぶれたかの様にも想はれまして皮膚科の手當を二十日位（赤外線療法）受けて見ましたが快方に向はず顔にもブツ／＼が澤山出來ましてかゆくてたまらずに困りますが御産後迄はなほらないとの事（醫師にあらず）を聞きましたが左様なものでせうか

【答】瀬戸病院長　姙娠中は皮膚がかぶれ易くなる人がありよく皮膚炎を起して全治し難くなる事あれど適當の手當をやれば全治する、こんな時期には婦人の陰部でもやりそこなふ事あり藥品中毒なんか誘因にもなり

軟性下疳

【問】軟性下疳は三週間後に發生することありや、而軟性下疳は必ず淋巴腺腫脹するものなりや、即、四週間前に原因あり傷を受けず且直後よく洗ひ十分の注意を爲せり、約二週間前より他の原因に依り傷出來たればヨードホルムをオキシフルにて洗ひたる後毎日撒布するも全治せず直徑一分位の潰瘍となれり、而して硬くしてつまめば痛くなんとなく痒し、其の跡も化膿してヨードホルムを連日二回程使用するも全治せず、淋巴腺は異狀無し、右は硬性下疳なりや軟性下疳なりや

答　瀬戸病院長
一、軟性下疳は潜伏期長くも一週間位
二、淋巴腺に多くは腫脹するものなり
三、軟性下疳か硬性下疳かは鑑定しかねます

お申込みなりましたか 正月料理講習會

滅多に出來ない專門講師の總出動

昨年末、本社主催で開いて、多大の好評を得ましたお正月料理講習會を、次の要項により本年第二回目講習を開催致します、講師は昨年同様、京城の一流料亭における一流調理師が、年末の繁忙期を特に　さいて、總動員で出動してくれます、教材は正月重詰、蝶膳「田家の雪」（以上第一日）煮〆もの一式と小品數組（以上第二日）―お正月料理に目新しいものをとお考へになつてゐらつしやる奥様方は、揃つて御參加を御歡迎します

▲日時　十二月七日（月）八日（火）兩日正午から約二、三時間の豫定
▲場所　本社來賓室
▲講師　中島安八郎氏（中島莊）　林友三郎氏（花月別莊）　岩村兼人氏（南山莊）　越智龍二氏（三越食堂）　赤田徳三郎氏（京和亭）　廣谷政見氏（備前屋）　橋本正三郎氏（登美家）　中島佐吉氏（清山莊）　初谷初治氏（白雲莊）　岡崎佐藤膳太氏（百花久）（以上朝鮮割烹調理研究會員）
▲會費　材料費として第一日、第二日とも一圓五十錢宛頂きます、お料理はお持ち歸り願ひます
▲申込　十二月五日までに本社事業部宛往復はがきで申込み下さい（返事には注意事項を書いて登り講習券と致します）
▲會員百名（第一、第二兩日とも會場の都合上定員に達しましたら直ちに締切りますからなほ一日だけの參加も出來ますから申込者は參加日を明記の事
▲注意　材料仕込みの關係上締切日後は絶對に申受けません、會費は當日御持參下さい、申込數だけの材料を用意しますから申込者が若し出席不能の場合は本社へ電話で通知して下さるか、又は講習券を他にお讓りしても構ひません

ペテ坊ポカリ公 64 カイゾクの巻　畫 林久雄

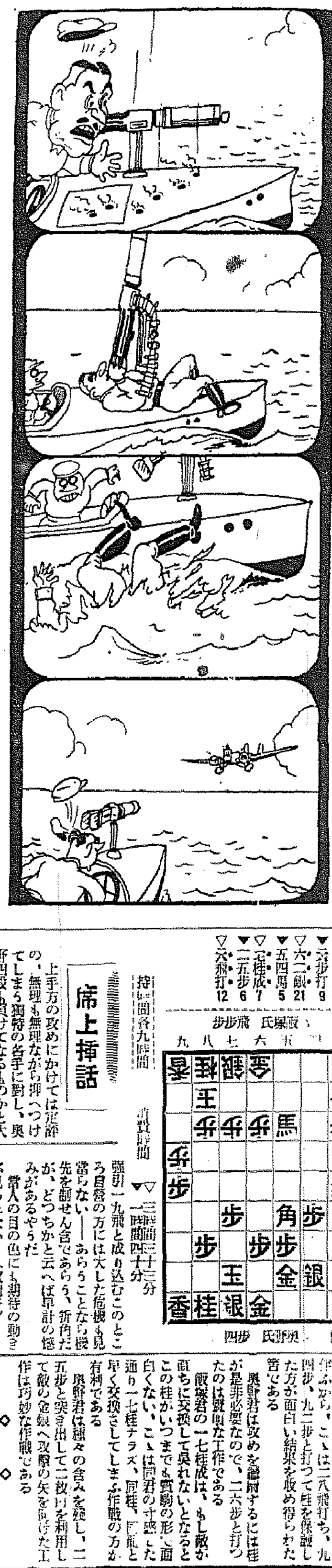

1、『ワハヽ！いけねえ、あれはペテやろうにちがひねつ』團長が目を丸くした

2、『よし見てゐろ、うちおとしてくれるぞ』とあほむけになつて、おうせんします

3、うとうとした時ばくげききのタマがみごとにめい中して水の中へついらくした

4、そしてこんどは何をするつもりかばくげききはボートめがけて下つてきました

當代一流 爭覇血戰譜（25）

香落　先　六段　飯塚勘一郎
▲四段　奥野基芳

第五局　圖は―九五歩迄の局面

『後手』飯塚氏　飛歩歩

九	八	七	六	五	四	三	二	一
v香	v桂	v銀	v金					
	v王					v金		
	v歩	v歩	v歩	馬		v香	v銀	
v歩							v歩	v飛
歩						歩	v桂	
		歩		角	歩			
	歩		歩	歩				
		玉		金	銀			
香	桂	銀	金				桂	

『先手』奥野氏　四歩

▽一九飛成 18
▼九四歩
▽九二歩打
▼二六歩打 9
▽六二銀 21
▼五四馬 5
▽一七桂成 7
▼二五歩 6
▽六九飛打 12

持時間各九時間
消費時間　▽三時間二十三分　▼一時間四十分

席上挿話

上手方の攻めにかけては定評の、無理も無理ながら押へつけてしまふ獨特の名手に對し、奥野四段も負けてなるものかと大したはりきり方、寧ろ悠揚無謀に突撃せんとする猛撃姿勢だ

この素ばらしい闘志には遂かの巨豪も樂觀はそれこそ許されない

今日は飯塚六段の手番、得意の強引一九飛と成り込むことのところ自營の方には大した危機も見當らない―あらうことなら機先を制せん含であらう、折角ただが、どつちかと云へば早計の憾みがあるやうだ

常人の目の色にも期待の動きが見られない（双龍子）

″奥野″　桂を取ることは、攻防共にこの際有利と思ひ二六歩と打ちました
要するに發展性を期してゐます

″飯塚″　一七桂成のところ一寸考へましたが、それは一七桂ナラズ、六五馬、七二金と指す手を讀みました、この方がよかつたやうです

″奥野″　先手に六五馬引きを作る方が味がありさうに思ひましたので二五歩と指しました

講評　八段　金易二郎

飯塚君の一九飛成は手順の相前後した嫌ひがある

敵に桂を取られては一層危險が伴ふから、こゝは二八飛打ち、九四歩、九二歩と打つて桂を保護した方が面白い結果を收め得られた筈である

奥野君は攻めを繼續するには桂が是非必要なので、二六歩と打つたのは賢明な工作である

飯塚君の一七桂成は、もし敵が直ちに交換して呉れないとなると、この桂がいつまでも質駒の形で面白くない、こゝは同君の寸感した通り一七桂ナラズ、同桂、同飛と早く交換さしてしまふ作戰の方が有利である

奥野君は種々の含みを殘し、二五歩と突き出して二枚の桂を利用して敵の金銀へ攻撃の矢を向けた工作は巧妙な作戰である

◇　◇

斯やうな局面となつては上手方の陣型は憂慮すべき危險性が各方面に見られる、從つて以下苦戰は免かれまい、此の難局をどう突破するか、難中の難、果して活を求められるか？

少年期　お腹ノ蛔虫モ　ヨク育ツ
虫下し　マクニン
よく効いて・のみやすい
五大特徴
●排虫卒易も優秀なり
●甘美味小兒の服用も容易なり
●中毒作用なく多量又は連用に適す
●直接に作用し排虫時に不快感なし
●下劑併用の必要なし
冊子「恐ろしい蛔虫」無代進呈
錠劑 .30 .75 1.35　ゼリー .30 .50 1.00 2.00
株式會社 藤澤友吉商店　大阪市東區道修町・東京市日本橋區本町

防臟脾臟抽出ホルモン強力止血劑
トロムボゲン
●本劑使用により血液の凝固時間は正常よりも著しく短縮せらる
喀血
血痰　鼻血　痔出血　血尿　胃腸出血　月經過多　一般外傷
錠劑 10錠 .70　20錠 1.20　50錠 2.70　100錠 4.80
內服液 5瓦 5本入 2.00　▲注射液粉末あり
『喀血の治療法』無代進呈　511

活力滋養ホルモン劑
ネオ肝精
鱈肝臟及び牛膽汁配合により肝油に比し脂肪分の吸收良好且胃腸強壯作用を有す
特許　登錄
價格低廉　二七〇錠 一・〇〇　一〇〇〇錠 六・〇〇　二五〇〇錠 一三・〇〇　●外に粉末あり

特殊 免疫体産生促進劑
スプレノゲン
純脾臟ホルモン製劑
50錠 1.00　100錠 1.50　300錠 3.60　▲粉末注射液あり
醫家に限り文獻送呈

安産
見關
初孫ちや　祖母が情の　ネオブルトーゼ錠
ネオブルトーゼ錠
妊産婦必讀「安産讀本」無代進呈
一八〇錠入 一・〇〇　三六〇錠入 一・八〇

滿鮮地方 應募者總當り 大懸賞

課題
強力乳化装置コロイド・ミル使用の超微粒子〇〇〇クリーム
左の文中の三つの〇に文字を入れると有名化粧品の名前になります何でせう？

御應募の方法
一、ヘチマクリームの外箱の裏面に（ヘチマコロンの外箱は無效）
1、課題の答
2、この廣告を御覧になつた新聞名
3、特等及一等の賞品中希望の品名を各一點宛
4、あなたの御住所及び御姓名を明瞭に書いて
(イ) 最寄りのヘチマクリーム販賣店に御委托下さい
(ロ) 又は左記宛直接御郵送下さい。（但し直接郵送の場合は封書にして必ず表に「滿鮮懸賞」と朱書し十五瓦(四匁)毎に三錢切手貼用のこと郵税不足はお斷り）尚、一人で幾枚でも應募出來ます
東京市日本橋區横山町六　天野源七商店滿鮮懸賞係
二、御應募と同時に抽籤券及び總當り景品を御送りし、締切後更に嚴正抽籤の上夫々規定の二重賞品を御送りします。
應募締切　昭和十二年一月三十一日

總當り景品　後れ毛止め兼用櫛　一本宛

更に抽籤にて二重賞品
特等　一〇〇名樣（左の中御希望の品一點）
一、新柄小紋錦紗　一反宛
二、新柄入友禪羽二重帶地　一本宛
三、色紋錦紗　一反宛
四、純毛毛布（二枚續）　一枚宛
五、本ラクダショール　一枚宛
六、防寒用コート地　一反宛
七、御化粧用具桐箱入　一式宛
八、卓上ミシン　一臺宛
一等　五〇〇名樣（左の中御希望の品一點）
1、ステープル小紋　一反宛（百名限り）
2、本銘仙　一反宛（百名限り）
3、婦人用絹張洋傘　一本宛（百名限り）
4、革製ハンドバツグ　一個宛（百名限り）
5、電氣アイロン　一個宛（百名限り）
貳等　二、〇〇〇名樣　セルロイド製化粧具　一組宛
御注意　壹等の賞品は各品共百名限りと制限が御座いますから同一賞品に御希望多數の場合は抽籤により賞品を取り替へますから當方へお委せ下さい
＝賞品全部東京松坂屋特選＝
本舖・東京　天野源七商店

強力乳化装置コロイド・ミル使用の超微粒子
ヘチマクリーム
愛用者大優待！
206CD.K

白雪に化粧して山は招く
城津地方自慢のスキー場をご紹介

【城津】昨今本格的な冬の訪れと共にスキーのシーズンは愈々間近に迫つて來た雪に惠まれた北鮮……わけても今年は降雪多量の既報に早くもスキーヤー連は冬山の魅惑に胸躍らせて待機してゐる、さて城津地方に於るスキー場を紹介すれば

◇明川スキー場 明川驛前約一粁…昨年全鮮的な雪飢饉のため新らしく登場した北鮮一のスキー場でスロープは誂向き長短お好み通り冬中雪に不自由がないといふ好適のスキー場…去る廿七日來早くも十糎程の積雪があつた、今年は同地に城鐵がヒユツテを築造し又近くスキー客吸收のために各驛から汽車運賃の割引並に旅館の特別割引を行ふサービス陣は揃つた、なほ城鐵スキー部主催本社城津支局後援第二回北鮮スキー大會は明春早々同ゲレンデで華々しく擧行の豫定である ◇在德里スロープ 古站驛から約三粁スロープの長いことに於いてすぐれてゐる ◇城津スキー場 邑内幸町通港の裏山北東向きの傾斜で先年來漸次斯界に認められて來たが昨年は雪不足のため不振であつたが今年は大いに期待されてゐる

大仁川の都市計畫
あせらず合理的に 建設工作を進む
明年度土木課に都計係を新設して 徐々に地區を選定

【仁川】近代的大都市建設を目指として都市計畫令は既に仁川に實施されることになり明春から同令の實施による都市計畫、區劃整理を行ひ新進都市としての面目を輝やかすことになり、府土木課ではこれに關する諸般の準備を進めてゐるが、都市計畫の土木事業を行ふにはその方面の陣容と區劃整理に特殊技術を有する技術者を必要とするので、明年度土木課内に都市計畫係を設け區劃整理や都市經濟の調査に着手大都建設の基礎を築くことになつた、これと同時に土木課は陣營を新たにしてゐるので製圖係か都計係を別居させるため土木課分室を設け更に大都建設に本格的陣を布く、而して仁川の都市建設は年次計畫によらず府勢の進展に伴ひ極めて合理的かつ實際的に移す方針である區劃整理に行ひ新市街に約八百萬圓、新市街に七百萬圓合計約一千五百萬圓の區劃整理費が見込まれてゐる。事業は明年からその一端を表面化し商業、住宅、工場、特別防火、風致等の地區選定は例へば驛附近は商業地區、細民部落の集團部落をつくる特別地區といふ工合に地勢、交通、環境により地區の性質を選定するものであるがこれは割合選定、區劃し易く、かつ最近發展しつゝある方面から實現

永登浦の年末警戒 防犯陣を強化

【永登浦】署では十一月一日から非常警戒を行ひ防犯の萬全を期してゐたが、一日から更にこの緊張した陣を強化し師走の街にのさばる不良分子を嚴重取締り、年末犯罪を一掃せんと意氣込んで二階堂署長以下全署員が總起になつて活動中

火藥事故の豫防

【永同】陰城警察署では管内鑛山業の火藥取扱ひ主任及びハツパ係四十五名と駐在所首席を去る二十五日本署に召集し午前九時から一同陰城大神宮に參拜後同署訓示室で平田署長は火藥取扱ひ知識に關する講演をなし末松保安主任は火藥取扱ひ上取締り一般鑛業防止上の注意を促し散會

京裡間空輸 一月からは一週二往復

【裡里】京城裡里間の定期飛行は毎週一回水曜に一往復であるが明年一月からは週二回往復に増加されることゝなつた旨正式に通知があつた、なほ裡里飛行場は自動車で乘客待合室まで通ずる道路が完成し待合室も竣工して一日引渡を了した、無線電話の設備もあるので市外一里の地點とはいへ何等の不便がなくなつたがこれら一切の設備も豫定以上のもので徐々に本格的の設備が施される筈である

危險な路上遊戲 リヤカーで三人も負傷

【仁川】路上の遊戲は危險で警察でもかたく禁じ取締つてゐるが、一寸した氣の不注意が思はぬ悲劇を生む、これはお母様方におくる生た教訓……一日午後二時半花町下駄製造業張萬重氏がリヤカーを運搬し桃山町朝日旅館の門前を疾走中、路上で遊んでゐた廿名位の朝鮮人の子供が面白がつてリヤカーによりかゝるので、張氏はスピードを落し追ひ拂ふやうに注意したが、腕白小僧はきかず後部から飛び乘らうとしたところ花町李完錫（[illegible]）同町李大成（[illegible]）姚山町東國（[illegible]）この三人はリヤカーにかけられ頭部一足部に負傷した、驚いた張氏は三人を救世病院に擔ぎ込み應急手當をなしたが治療三日位の輕傷で大したことではなかつたが子を持つ親は心すべきことである

民間集金日を改正

【清州】商工會では從來民間集金日が餘り數回に亘り時間にも經濟上にも相互の損失が大きいので改善の必要に迫られ去る十一日の總會で毎月末と五日の兩日に集金することに改定、本月末より實施することになつた、なほ本町通の改修後交通頻に混雜となつたので從來のやうに自轉車や荷物を店先に放置せぬやう各商店に注意を喚起してゐる

鐘紡演武場開き 卅七團體の猛者勢揃ひ 龍虎相搏つ大熱戰

【永登浦】鐘紡京城工場の演武場開きは一日午前九時から開催、先づ香取、鹿島兩武神を奉祀する嚴かなる式典を執行しつゞいて十時から記念の武道試合を行ひ終つて午後一時から下村道警察部長をはじめ警察部長、府内各署長、京城龍山兩憲兵分隊長、官民有志約七十名列席して府内各警察署をはじめ各部門學校、刑務所、憲兵隊、鐵道局、京電、遞信局、京城武德會等から選り拔きの劍道二十一團、柔道十六團體の猛者百餘名入場し中野範士以下約四十名の教士錬士の下に試合を行ひ龍虎相搏つ大熱戰を展開し同五時半劍道は本町署に、柔道は龍山署優勝してそれ〴〵優勝カツプと賞品を贈與して盛會裡に幕を閉ぢ出席者一同懇親會を催した

開城驛の模樣替へ 明年四月竣工

【開城】開城驛では昨春頃から驛舍の増築と模樣替を行ふことになり工費一萬餘圓で龍山白阪組が請負ひこの程着工した、竣工は來春四月末日で躍進開城に相應しい驛舍が出現する筈である

沃川消防支部 四日發會式

【沃川】消防協會沃川支部發會式は四日午前九時から擧行、道から安田警察部長及び境保安課長が臨席

趣味同好會 仁川に生る

【仁川】忙中閑あり……繁雜な社會生活のなかに風雅の道に趣味を求めようと永田判事、國富觀測所長、沼波老、伊藤高女校長、遠藤少佐、桑野健吉氏、平岡朝取支店長、勝倉作治氏、平野健彦氏などが發起者となつて仁川趣味同好會を組織することになつた、第一回の會合は花房町の平野邸が新築落成する十日頃の豫定で、書畫、陶磁器をはじめ洋畫、浮繪などの研究をする趣味のグループである

商人泣かせの惡弊 代金不拂ひを一掃
各邑面の物品購入代金未拂ひを調査 燕岐郡の英斷に商人感謝

【水原】官公署では年度豫算に基き物品の購入をなすに當り代金は年内に支拂完了の筈であるが、從來兎角入札又は見積見積りにより納入する物品代金の支拂が非常に遲延しその年度内に完了しないのみか甚だしきは商人から幾度督促しても何等の回答すらなく放置して置く向きもあり、その結果商人は官公署に對し支拂命令の非常手段に訴へるのやむなきに至り、遂にはこれがため破産する向も往々あり、しかも官公署に限り不誠實事を惹起すること多く一般に上司の監督取締を望んでゐたが、忠南燕岐郡では官紀肅正の折柄かくの如きは官廳の威信を失墜すること甚だしとして嚴重な監督を行ふことゝなり、今回各邑面の購入代金未拂の調査を行ふべく各商店に對し照會狀を發したので各商人は同郡のこの英斷に對し感謝の意を表してゐる

空巢ご用心 細君青くなる

【仁川】西京町一〇取引所[illegible]氏の妻[illegible]さん（[illegible]）が三十日午後七時半外出先から歸つてみると、室内がとりちらかされ寶石入り指環と純金指環と現金百四十圓に貯蓄銀行定期預金通帳三百十二圓の通帳が盗まれてゐることが判り驚いて仁川署に屆出た

夢のやうな企て
仁川沖の潮流をせき止め發電事業を起す

【仁川】加藤平太郎、吉田秀次郎氏が重工業地帶を築くべく京仁兩地の經濟的飛躍のため仁川府大埋立事業を進めてゐる折柄、今度は京城府中商店その他京城方面の有志が合同で栗島、芍藥島、江華島の一部を包含する厖大な海面を埋立て、關西事業と竝に干滿の差のはげしい潮流を大ダムで堰きとめこれを落し水力電氣を起さうといふ夢のやうな大事業を計畫、仁川府を通し公有海面の所有を認可申請して來た浮きドツクも築造し大型汽船も出入し得るやうな想像もつかない大規模のもので企業者は眞劍になつて實現を期してゐる

開商の査閲

【開城】公立商業學校の教練査閲は一日午前八時半から公設グラウンドで步兵七十八聯隊長南雲大佐によつて執行、今回は瀧校長[illegible]察により軍隊で使用してゐる戰鬪帽と演習式巻バンドを着用せしめ四、五年生は全員甲種武裝をなし七學級三百五十名は一絲亂れぬ教練振りを示し、上々の首尾であつた（寫眞は分列式）

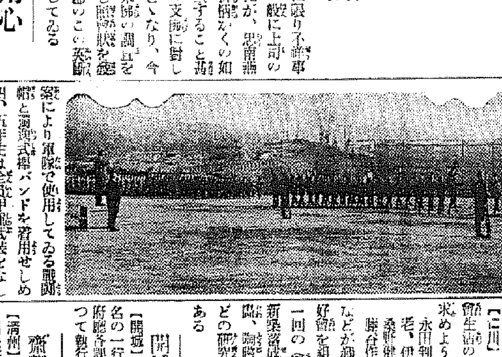

開城府事務檢閲

【開城】京畿道地方課長ほか十四名の一行は去る三十日正午來開し府廳各課の事務檢閲を五日間に亘つて執行

齋藤檢事送別宴

【清州】平壤覆審法院に榮轉の前清州法院支廳檢事齋藤五郎氏の官民合同送別宴は三十日夜料亭北一樓で開催、參會者七十餘名に達し盛會であつた、なほ法院支廳、刑務所側に清州警察關係職員は別に一日夜ホール樓で送別宴を開催した

煙草工場誘致
專賣當局へ基本調査を言明 清州の有志猛運動

【清州】曝我の如く忠北は黃色種煙草をもつて代表する全鮮有數の葉煙草産地であるので嘗て煙草製造工場設置が要望されてゐたが最近、民間有志等は本腰となつて同工場誘致運動を開始、一日午前立野新五郎、安東正、鄭定鎬（四州面長）李敬鎬（[illegible]）の諸氏は專賣局出張所に假屋所長を訪問の上種々意見を具陳して當局の考慮と興起を促したに對し、假屋所長も相當の意見を吐露して好意ある態度に出で先づ基本的調査をなす旨を言明した模樣である、一方同出張所では本年度の黃色種煙草試作の結果、大いに自信を得たので來年度には同煙草耕作區域の擴大を企劃し清州郡内では北一、北二、南一の三ケ面を同區域とすることに決定した模樣であるが、四州面も當然これに加ふべきであるとし、同面を區域に編入することは同地の[illegible]上の一の先決問題であるとて有志諸氏から當局の考慮を求めるところあつたが、これも實現されてゐる

不肖の子に 老父、死の抗議
口論から服毒自殺 冬の街の家庭悲劇

【仁川】親子が口論して老父は死をもつて子に抗議した家庭悲劇……甕里町二〇四孔昌甫（[illegible]）は三十日朝ポツカリ死んだので、臨終に不審を抱いた仁川署ではその息子を喚問したところ、常に親子の仲が惡く二十九日夜老父が「今夜のめしはまづい」と不平をもらしたが「なにを贅澤をいふか」と老父をやつかい扱ひをしたので、世の無情を嘆き不孝の子に死の抗議を試み劇藥をのみ三十日午前四時頃自宅で自殺を遂げた

清州懷仁道路 年内には竣工

【清州】明年、多年の懸案、清州懷仁間道路改修工事は皮盤部から清州方面は寺洞花田組、同所から懷仁方面は大昭坂組の手でそれぞれ進行、目下突破部の切下げ工事中で年内には竣工の見込みであるが同道路開通の曉は懷仁奥地の開發は勿論、清州懷仁間を結ぶ經濟線として重要役割を演ずるものと期待されてゐる

夜警のお手柄

【永登浦】永登浦署管内各町では十一月初旬から防犯並に火災豫防のためそれ〴〵夜警團を組織して活動してゐるが、一日午前二時ごろ第四區夜警團の團長那須奈吉外四名が夜警巡回中京釜線色工場堤塀築工事場で材木を盗取せんとする曲清住所不定李云祥、柳宗福、安吉用等三名を捕へ所轄永登浦署に突き出した、同署では二階堂署長が直ちに金一封を添へ表彰した

懸案解決 沃川の有志 道廳へ陳情

【清州】沃川有志の直磯勇三郎、前面長李宙永、警察署長大島三男の諸氏は卅日忠北道廳に幹部を訪問の上、沃川郡選出道議一名を二名に增員方、沃川普校の學級增加その他砂防工事、道路橋梁改修等諸般の地方問題を陳情した

沃川の煙草 收納開始 賠償十四萬圓

【沃川】沃川郡管下の葉煙草收納は風水害の被害をよそに非常な好成績で青山、沃川、安内の各收納所で五十二萬九千三百三十七キロに上りなほこの賠償金はなんと十三萬六千餘圓といふ數字を現し四村は不いやが上にも驕りたてゝゐる、目下沃川耕作組合で收納を行つてゐるが大田出張所から運砂收納主任、朝鮮、年外係員が出張、順調に實施されてをり同所に葉煙草の山を築き素晴らしい活況を呈してゐる、尚收納は廿六日の見込み

火事は油斷から
お互ひに注意しませう 各地の『防火デー』

清州 防火デー初日、清州署では早朝〃湯沸場から出火、留置場に延燒せんとす北西の風強し〃との假定の下に御眞影の奉安、重要物件、國旗、重要書類、彈藥等の搬出、留置人の救護など防火演習を實施後、午前九時頃から石橋署長以下總動員全消防組員及び郡是工場消防組も加はつて各々防火襷をつけ自動車オートバイを先頭に消防器具も擔ぎ出し陣伍を整へて市中を練り廻り鳴物入りで防火に關する市民の注意を喚起、同十一時五十分に各官公署、學校その他大建築物で黑ひく〃の想定の下に一齊に防火避難、非常持出しの演習を實施

一方道廳では午後三時から〃本日午後二時半頃、本町二丁目某商店から火災發生し折柄の強風に煽られ道廳東側に接した家屋は忽ちにして類燒し現に道廳内警察部自動車々庫及物品倉庫一部に延燒しつゝあり〃との想定で金知事は統裁官、揚參與官及び吉岡内務、安田警察兩部長が補助官となり全職員は極力延燒を防止、重要物品簿冊の燒失散逸を防止し正門前には火事見舞客の受付をなす等約三十分に亘り防火演習を實施後金統裁官の講評と訓示あつて終了したがこれに先立ち消防組では午後二時から無心川原で道部外官民有力者多數參觀裡に消防演習を實施、皇居遙拜、令旨奉讀、人員及び器具機械の點檢、各種ポンプの基本操法、應用操法、勇壯な分列式、安田警察部長の訓示、石渡署長の講評、磯野邑長の祝辭、川島組頭の答辭などがあり、かくて防火デー第一日は所期の効果を收めて幕は下された

（寫眞隊の市中行進）

開城 一日午前十時開城神社前に官民多數參集、防火祈願祭を執行し神田署長令旨を奉讀、權府尹の挨拶があつて式を閉ぢ消防組員は自動車を連ねて市中に宣傳ビラを配付し防火思想の普及徹底に努めた

驪州 警察署と消防組では防火思想の普及徹底を期するため一日午前驪州神社で令旨奉讀式と防火祈願祭を擧行つゞいて火の元檢査、避難演習、防火演習を行つて一般の注意を喚起し第二日は市外各振興會と連絡協調を保ち每戶に臨んで第一日の要領を納得せしめた

今日の話題
小作人泣かせの 榮養不良籾
地主もさすがに同情して 特に容量で收納

【光州】日照り不足と風水害に加ふるに稻熱病の發生で全南道の稻作は意外に輕く、例年百八十斤を一石として換算收納してゐた地主も小作人の負擔加重を考慮し本年は籾をもつて容量で收納、或は納入籾の實在重量一六五斤内外で受け入れるものもあつて、これ等の關係小作人は地主の溫情ある處置に對し非常に欣んでをり道當局は小作關係の緩和上まことに喜ばしい現象だと言つてゐる

城津驛でも 寢台券發賣
時刻改正と同時に 五〇六列車に實施

【城津】從來咸鏡線各列車の寢臺券は申込の都度各驛からこれが受持驛たる清津、羅南へ交渉しその都度讓り受けてそれ〴〵寢臺券を發行してゐたが最近乘客の激增とこれが不便に鑑み一日ダイヤ改正と同時に京城行第五〇六列車（城津驛午後五時三十一分發）に限り二等下段一、上段一、三等下段三、中段三、上段二を城津受持ちとして五日朝から寢臺券を發賣することゝなり頗る便利となつた

久野氏の美擧

【永同】德山邑内に約二十餘年間居住した久野房光氏は一身上の事情のため先程郷里へ引揚げたがこの程殘務整理のため來槐し普校へ金三百圓を寄附した、宮田校長は好意に感激し早速從來からの懸案であつた二宮尊德先生の銅像を建設することに決定した

報恩學組 管理者決定

【永同】報恩學校組合管理者は報恩郡内務主任板本外吉氏であつたが同氏は今回提川郡へ轉任したので自然缺員を生じその後任は去る二十五日附で現同組合會議員伊藤巧司氏を任命した

シネマと演劇

愛館 【仁川】一日より四日間、今週より晝零時三〇分夜六時三〇分始映、三映社特別提供日本版速修無比の痛快映畫「喰ふか？喰はれるか？」京城撮影所特作朝鮮語發聲「洪吉童傳」（後篇）に前篇上映、金蓮實、李錦龍主演、李銘牛監督、階下大人三〇錢、小人一〇錢

水原劇場 【水原】二日午後七時日活ウエスタン式トーキー「拾つた寅操」オールトーキー「牟ぺいさんはお人好し」

演藝館 【永登浦】二、三の兩日松竹キネマ社時代劇「曲乃の舞」（結城一郎、光川京子主演）赤澤キネマ社特作時代劇オールトーキー「平手造酒」（深川太郎主演）大都映畫社作現代悲劇「この罪に泣け」（千代田綾子主演）料金階上三十錢、階下二十錢

體力薄弱者・呼吸器病者・胃腸衰弱者が病苦から脫する喜悅
體力輓回を計る人々に
二名の醫學博士、二名の農學博士、二名の理學博士が協力完成した新療法の發表

明確に反應し效力は永續的
外から一時的に抑へる療法はだめなり。軀の內部から力づけて病氣を擊退されよ。植物ホルモンはこの目的に適ひ併も效果は永續す。故に「劃期的發見」と我等は叫ぶ。

藥の嫌い人は、藥物だ、くすりだとさわぐ、しかしその結果は詰め込むやうに滋養物を攝つても浴びるほど藥をのんでも、なかなか思ふやうに丈夫にもならず、病氣の回復もハカバカしくないのがかうした人達の多くが、經驗するところであらう。

美食をして、ブラブラしてゐれば、或は偏に脂肪がつき過ぎてのブクブク肥りは眞の健康ではない。外見だけ丈夫そうでも、シンが弱いのであるから、相變らず病氣に罹りやすく、しかも一度かゝると容易に治らない。

また胃腸病者か、徹底的療法を講ぜず、一時をさへへの藥物で糊塗したり、結核患者が解熱劑で、熱を下げ、咳嗽めを用ひて咳嗽を止めるなどで、その場しのぎをしてゐるのも同じことであつて徹底的に體のシンから強化したのでなければ、病氣も容易に治らぬのみか、一時的療法に日を徒過してゐる間に、惡化して行くのであるから、これくらゐ危險千萬な話はない。

健康を取戻し、病氣を擊退するには、どうしても體力的に回復して、病氣に打克たねばだめだ。病氣に打克つ力とは何か抵抗力である。抵抗力を充實して合理的に疾患を治しつゝ健康體にするといふ藥物は少い

ところが茲に、植物ホルモン藥ネオネオギーなる藥物がある。この藥物が完成するまでには、二名の醫學博士、二名の理學博士、二名の農學博士が、それぞれの專門的智識を傾けて、藥理を檢べ、人體への反應を確めたのであつて、これならば在來の藥物や療法と異なり作用も明確であり、しかも永續的効力を持つ藥物であるとの自信を得て發表することになつた。

植物ホルモンの藥理を詳細に述べる餘白はないが、ホルモンといつても、一時的の强精劑や、性的誘導劑の回復のみを目的としたものと同一視されては困る。人體の與へる物質を植物に求めた結果、發見した貴重物質であつて植物の生命素であると同時に、人體の補力發生の源たるホルモンの資源と看られ、頗る有効である。

一五九七名內一五九一名が體重增加す

研究所では苦心の結果、特殊製法に强烈植物ホルモンを蒐集して製劑化した。但し、植物ホルモンそのものは非常に強力で効力を損ずる物質であるから、このままでは、服用にあたつて不便をまぬがれないので、藥のかたちをとゝのへるため、さらにヴイタミンの各種を配し、酵母『ハーフエ』をも加へた。酵素が人體に有効なのは、おもに、その中のヴイタミンBの作用によるのであるが、そのヴイタミンBは、植物ホルモンのやうな、消化器衰弱に對して、特異の振興作用をもつものと併用すれば、いつそう効力が強くなることは、考へねばならぬことであらう。

但しヴイタミンBの効力などは、ネオネオギーにあつては、まつたく添物的な効力であつて、目的はあくまで、シンから體力づけて、病氣を治し、疲勞を回復せしめるにある

ネオネオギーの効能は、かやうに體力的回復を目指すものであるから、些々たる効能の如きは慈に書き立てぬことにする。然し、効力が永續するのが特長であると同時に、症狀の良化は服用するとすぐにわかる。殊に、食慾增進、顏色の良化、元氣づくことなどが、ハツキリ判明するのは、服用者にとつて力強いとおもふ。

體重が增すことも服用者に悅ばれてゐるが、研究所の行つた服用成績第一回調査では、一五九七名の內、一五九一名までが肥つたことが報告されてゐる。體力回復した生きた證據といへやう。

購入の注意
この稀らしい作用をもつネオネオギーの價格は三百六十個入約一月服金一圓五十錢、適用は金三圓、九圓の二種。何れも全國の藥店にあるが、近時同一名稱のいかゞはしき類似品もある故購入の際は注意ありたし。直接の申込は、ハガキを研製元たる東京市小石川區[illegible]町一ノ一六番地日本微生物研究所へ出せば料は研究所負擔で送達する。但し海外と滿洲は振替東京五六八一二番へ拂込の事。（NN3D—183）

ネオネオギー ―植物ホルモン活用―

祝京城日報創刊三十周年

統營郡遠梁面欲知島 趙鏞河

統營吉野町 海産物貿易商 谷本商店

大興電氣統營支店 電話一四四番

統營郡東部面加背里 金榮洙

統營郡遠梁面欲知島 東港里釀造場

統營郡山陽面延和里 李洪佑釀造場

巨濟警察署 署長 山崎重雄

統營警察署 署長 武子東洲男

統營麵子製造組合

統營金曜會

統營酒造組合

統營公立水産學校 職員一同

統營公立小學校長 岡田義章

統營公立普通學校長 西畑定治

統營敷島町 統營會館 電話一七四番

統營敷島町 東雲旅館 電話七番

統營郡河淸金融組合 理事 金健七

統營郡二運面 水産會議員 陳正律

統營郡東部面 水産會議員 鄭瑗守

統營郡二運面長承浦 道會議員 坂倉浩

統營郡二運面長承浦 道會議員 金丸源一

統營郡遠梁面 面長 徐太玟 外職員一同

統營郡山陽面海底道路入口 樂園會館 電話一三三番

統營郡二運面長承浦 長承浦酒造合資會社 社長 金丸源一 支配人 水野勇吉

欲知漁業組合 組合長 徐太玟 理事 盧翊守

統營朝鮮酒製造業者組合 組合長 原田網治 理事 宋有榮

統營郵便局長 小池朝光

統營臨港鐵道期成會長 兒玉鹿一

統營漣會

統營郡守 大沼喜久衛

統營邑長 山口精 外職員一同

統營郡南浦漁業組合 理事 原田長次郎
同山陽漁業組合 理事 金駿榮
同閑山漁業組合 組合長 鄭銀榮
同加助漁業組合 理事 李圭稷
同巨濟漁業組合 理事 木室判六

統營郡
龍南面長 鄭樹天
光道面長 金宗甲
閑山面長 朴鍾厦
長木面長 全玉善
二運面長 河先模
沙等面長 曺秉輪
一運面長 柳致珪
東部面長 金憲洙
河淸面長 朴斗權

鎭海郵便局長 中西勇

晋州郵便局長 末永虎熊

東洋製絲株式會社 鎭海工場

宜寧公立普通學校 校長 西正良 外職員一同

晋州邑事務所 邑長 山下正道

咸安郡伽倻面 西本組出張所 主任 武内實治

晋州校長會

晋州郡廳 郡守 大林福夫

慶南自動車株式會社 晋州營業所

道會議員 淸水佐太郎 (晋州)

咸安郡廳 郡守 尹灌 內務主任 原田義一

株式會社 成業社咸安農場 場長 德永茂登一

咸安郡校長會

鎭海邑長 牛島熊記

晋州 株式會社 長尾商店

晋州刑務所 晋州支所

三千浦邑事務所 邑長 華樹寬齊

三千浦港 三千浦漁業組合 理事 成田徹定

遞信局鎭海海員養成所

宜寧郡廳 郡守 林憲平 內務主任 高橋正

晋州實業春秋會

泗川郡廳 郡守 李鍾澤 內務主任 有馬乾

馬山警察署長 小島孝
宜寧警察署長 桐本留一
泗川警察署長 岩田國彦

馬山穀物商組合

馬山互交會

醬油釀造元 福井醬油釀造場 馬山府都町二丁目

馬山府本町一丁目 南鮮證券社

馬山郵便局長 浦登

馬山府元町 元東貿易株式會社 專務取締役 具麟旭

馬山神社 宮司 須子嘉忠

馬山府元町 井上製鹽所 電話一一八番

馬山校長會

慶南自動車株式會社 馬山營業所

馬山府京町一丁目 砂糖 麥粉商 水飴 河野竹次郎商店 電話一三三番

朝鮮運送株式會社 馬山支店長 楪木兵次郎

水上醫院 院長 水上俊三

株式會社 澤山兄弟商會 出張所 馬山府元町

馬山金融組合會

馬山府京町 株式會社 コマヤ呉服店 本社

馬山府壽町 常盤旅館 舘主 關地長次郎

朝鮮米穀倉庫會社 馬山支店長 濱田政國

馬山鐵友會

馬山米穀組合長 松原早藏

合資會社 馬山材木商會

馬山土木會社 主事 玉鉾勝太郎

昌原郡廳 郡守 賀藤安雄 內務主任 藤崎善治

前原醫院 院長 前原嘉六

與倉齒科醫院 院長 與倉信義 馬山府通町一丁目

馬山府會議員一同

富和雅夫
西野泰民
清水儀一
加藤歡一郎
松本多藏
本田槌五郎
上原榮
平井明
高津友保
五十嵐眞郷
常松泰
西田木惣市
山下淺次郎
具麟旭
高相庸
李謹雨
黄用周

瞼の肉親は戀し

九年間も惡刺な誘拐團に苛なまれて

虎口を逃れた朝鮮少女

去る一日の午下り三時、西大門署の受付に身裝も賤しい支那少女を連れて中年の男が訪れて來た、男は京城中林町二三中林旅館主人で一日夜同旅館に飄然舞ひ込んだ異樣な少女が何事か語せず僅かに『大金一』と書いたが、何か事情があるらしいので一つ聞いてやつて下さいと願出た、同署では早速取調べると同少女はスッカリ支那化し支那語で漸く意味が通じ、九年前の六歳の時恐ろしい支那の誘拐團の手にかゝり、生地獄の境涯に苛まれ漸く虎口を逃れたが懐しい京城にゐる瞼の兩親戀しく人の情と僅かの小遣錢を持つて記憶にも薄い京城の地に辿り着いた少女であつた、同署でも哀れな少女の話につひ引込まれ兩親の搜査に力を盡しそれまで愛婦保護館に預かつて貰ひ保護を願ふことになつた（寫眞は瞼の父母を捜し求める少女）

五十錢玉一つ

轉んだ哀れな運命

少女の話はおぼろ氣な九年の昔に遡る、彼女が貰つたお小遣でお菓子を買つては幼馴染と一緒に悦び遊んでゐた、或る日家の近所にゐた折柄、支那のおばさんに五十錢といふ今まで見たこともない大『金』を貰ひ家も忘れて有頂天で一日おばさんに連れられて遊んだが、フト夕暮れに兩親や家を子供心に想ひ出して泣き出した、それから幾日か眞暗がりの船の生活が續いて明るい世界へ出たときには恐ろしい男に連れられた四、五人の女の子と共に汽車に乘せられ着いたところは全く支那人ばかりで自分の言葉も通じない街だつた、それから支那語を教へられ暗いおそろしい生活が

『一日』續いて同じ樣な運命に泣く女に伍ぐ大きくなると順々に何處ともなく賣られて姿を消して行つた、最近は自分等四人が殘つてやがては同じ樣に支那の奧地へ賣られて行くことを想ふと堪へ切れず先月の初めやうやく拔け出して助けられたのが大連警察署であつた、これが動機で大連署の活動となつて半島に

『魔手』を延ばす誘拐團の一味は檢擧され、彼の女は同署の計ひで奉天に送られ、奉天署の世話で支那人の家に屆けられてゐたが肉親への戀しさにせき立てられ奉天署の情で京城まで送つてもらひ一日夜與へられた僅かのお小遣ひで前記の中林旅館に泊つて自分の家を搜さうと決心してゐたものであつた

小鹿島の更生園へ

更に千名收容

愈よ二期計畫に入る

小鹿島更生園の擴大強化によつて半島の癩患者を各道から一掃する第一期計畫は本年度を以つて完了した、明年度から第二期計畫に入るが現在の同島收容患者は四千人でこれに私設救療所三ヶ所に千五百人居り合せて約五千五百人の患者が收容保護されてゐる、併し收容洩れとなつて南鮮方面に徘徊してゐる患者がなほ五百餘名に達してゐる模樣なので先づ來年度は一千名を目標としてその豫算約十萬圓を要求した、大藏省豫算の通過の見透しがついたので愈よ實行方法に着手することとなつたが、それによつて大體の不良徘徊者の收容を完了されるので、街の天刑病者は姿を消すことになるであらう

三坂通に空巢

貴金屬二五〇圓盜難

京城三坂通り六五小林松雄氏宅では二日朝十一時すぎ家人が外出し午後歸宅してみると家の中が散々荒されプラチナ指輪、金時計外七點、時價二百五十圓相を盜まれた、龍山署では[illegible]本町署と共に犯人逮捕に躍起となつてゐる

京城と鄕里に銅像

内鮮で卅萬圓の寄附金募集

故齋藤子爵記念事業會設立

【東京支社電話】名總督として半島に德望の高い『半島の慈父』と謳はれた故齋藤實子爵が二・二六事件の犧牲となり忽然逝去してから最早や九ヶ月、過般その遺業を永遠に記念すべく設立された『故齋藤子爵記念事業會』では兒玉秀雄伯を會長とし内鮮有志等間で着々準備を進めてゐたが愈よ寄附金募集に着手する事になつた、募集金額は内地十五萬圓朝鮮十五萬圓合計卅萬圓で事業の内容は大體

一、傳記の編纂◇銅像の建設（京城と郷里水澤の二ヶ所に同一のもの建設）◇圖書館（水澤の齋藤文庫）及び舊邸地の維持保存◇育英事業其他の社會事業

を原則として朝鮮での金額は朝鮮で使用し育英事業の外、獨自の記念施設をする豫定で全事業の完成は昭和十四年七月の見込である

一日から

年賀郵便の好成績に鑑み遞信局の嬉しいサービスです

慶弔電報

遞信局では一日から結婚や出産、入學に合格、榮轉と優勝など廿八種類の慶祝電報と弔慰電報まで作り、作文の例まで四十八種をも備へて取扱ひを開始した、一日の京城府内總着數を見るとお祝の電報が三百廿六通、悔み電報が二百卅四通あつた『お悔みの電報です』と配達人が戸口でよくサービスをして大變な人氣である、なほ朝鮮では祝文の文例を準備してあるからいづれも指定の時間に配達出來る由（寫眞は同電報ポーター）

兩將軍お別れ

功成り名遂げ悠々自適へ

溫情・明朗だつた三宅中將

〃父と娘〃に生きる佐枝將軍

☆今度の定軍異動で三宅第廿師團長の勇退が發表され半島から惜しまれてゐる折柄突如佐枝朝鮮軍參謀長も勇退することに決定して消息通でさへ呆然となつた、軍參謀長といへば、大將への登龍門として中堅將校らが最大の憧れの要職であり、さらに明年三月には中將に進級を豫想されてゐた佐枝少將の勇退には一般でも驚いて話題となつてゐる

☆＝前廿師團長三宅光治中將は三重縣桑名郡桑名町から明治卅二年士官候補生として未來の將軍を目ざしてスタートし、昭和二年少將に昇進第五旅團長を、翌三年關東軍參謀長に榮轉、同七年四月中將に昇進參謀本部附となり、同六月宇都宮師團長を經て昭和十年三月十五日第廿師團長として來任、今度の勇退まで在職九ヶ月であるがまだ五十六歲、働き盛りである

☆＝一度接すれば明朗な同將軍が半島に殘した功績のうちには國境守備隊の整備、一期入營の研究、各部隊の充實など數多く不朽の重要な業績を殘してゐる

☆＝[illegible]當時は華やかな關東軍の參謀長であつた、胸間を飾る勲一等の旭日は將軍の面目躍如たるものがある、在鮮中の華やかな功績と共に、今後悠々自適の生活に入るには忘れ難い記念であらう

☆＝佐枝義重將軍勇退の裏面には、次のやうな『父』としての悲痛の愛情によることが認められてゐる

將軍か

嘗て昭和四年から六年迄歩兵第七十四聯隊長として半島に勤務してゐた際、長男義男君の病逝で非常なショックを受けた、その後温厚な性格はさらに積極的に一般の修養が加へられて遂に小磯軍司令官と名コンビの參謀長として半島民の崇敬の的となり、國境守備に關する日滿軍の協力、間島派遣部隊の擴充、一期入營兵還元など昭和十年十二月から一ヶ年間に亘つて殘した半島軍政史上の功績は燦として輝いてゐた折柄氣の毒なことには日に入れても痛くない程愛撫してゐる第二高女三年の節子さんと同一年の雪子さんと三人姉妹の長女のぶ子さんがこの病氣が捗々しくなく、心を痛めた將軍は去る十九日發列車でえみ子夫人とのぶ子さんを連れて靜岡市鷹匠町二ノ一三に新居を定め『後進のために自分は勇退してのぶ子の再起出來るやう充分な看護をしてやりたい』と決意をして廿八日朝京城から歸城したのであるが、その時は小磯軍司令官その他の慰留を涙ながらに固辭して辭表を提出した後であつたのだ

☆＝陸士十七期生、明治卅八年日露役の末期歩兵少尉に任官以來シベリア出兵事件ではチタ方面に轉戰して功績を擧げ大正十二年には歩兵第十八聯隊大隊長として滿洲柳樹屯附近に駐屯したなどの功勞がある

☆＝『父と娘』の無限の愛情としても惜しまれる勇退ではあるが何かなし今の世上に武人には珍しい、そして力強い教訓を殘してゆく將軍ではなからうか

惜まれて勇退した前朝鮮軍參謀長佐枝義重少將

正裝した前第廿師團長三宅光治中將

出來あがつたモダンな病院

順化院の新装

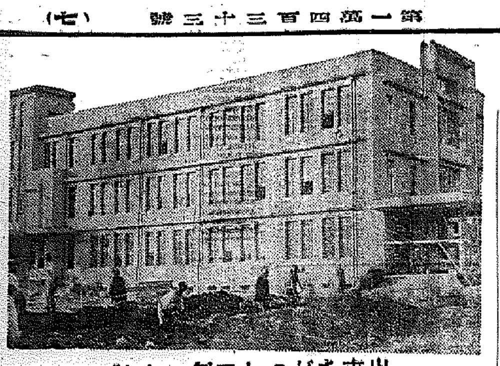

〃病細菌〃の汚名を一掃すべく府衛生課では各種の衛生施設に力を注いでゐるが、最も怖れられる傳染病患者を收容する府立順化院をすつかり面目を一新して防疫と最新式な設備をこらして第一期工事に引續き第二期工事を終つた、總建坪は二千二百七十八坪、總工費卅八萬圓、近代式鐵筋コンクリート三階建といふモダンなもので玉町の高臺に出來上つた、堂々たるものでベットの數も三百五十床あり部屋の感じなど清潔を誇つてゐる

◇

從來順化院といへば一般にうす汚い感じを抱かれてゐたのだがすつかり面目を一新し、醫局、藥局、調劑室、製藥室、細菌檢査室、手術室、レントゲン室、汚物處理室、洗濯室など最新式の機能を採り入れて順化院面目の施設である

◇

何しろ怖い傳染病患者を扱ふだけに事務室、食堂、炊事場の設備も防疫設備もゆきとどいてゐる、面會人用の豫防衣消毒設備もあれば消毒機も完備してつてゐて、患者も少しも心配がないやうになつてゐる、庭園などもあり電車通りから同病院までの舗裝道路も完成して現代傳染病院としては全國に誇るものである

◇

このモダン病院の落成式は來る十日午前十一時から盛大に擧行されるが、今まで嫌な感じを抱かせがちだつた同病院も患者には多大の福音を齎したわけである

女團長ら廿名

ドルの客來る

十一回目の來鮮だ

お馴染のマ園長は死んだ

ロ――ロ今年最後の觀光團ドルの國のヴアガボンド世界一週團が二日午後三時廿八分『のぞみ』で一等車を借切つて賑やかに入城朝鮮ホテルに投宿した

ロ――ロ十一回目の來鮮であるが同團の團長は人氣者のマックスインゲン氏であつたが米國を出發する時突然死亡したので夫人のエル・マックスインゲンさんが婦人團長となつてロサンゼルス、サンフランシスコ、テキサス等からお金持ちの婦人十五人に男四人の團員を募り滿洲に入港後ぶらりぶらりと内地を見物來鮮したものだ

ロ――ロ二日午前中府内を見學午後『のぞみ』で奉天に向ひ北平、天津を經て香港へ、海路米方面を見物して明春二月歸國の豫定であるが、お金持ちの割合にお買物の數は少く、財布の紐が堅いといふ評判である

ロ――ロマック夫人團長はヴアガボンドといふ命名はこれ迄の觀光團と違つたコースで見物しようといふ意味で附けたものでお金持ちのルンペン旅行ではありませんとなかなか元氣である

誰何された二怪漢

突如巡査に斬つく

重傷のため犯人逃す

【釜山電話】二日午前二時ごろ慶南陝川郡陝川面で陝川署金巡査が巡回中、擧動不審な二名の男が徘徊するを認め誰何せんとするや、怪漢二名は矢庭に隱し持つた兇器を振かざして同巡査に斬りかゝり大亂鬪となつたが二人に一人で流石の同巡査も衆寡敵せず遂にその場に昏倒し賊二名はその隙に逃走した、陝川署では直に同巡査を最寄の醫院に收容したが瀕死の重傷である、犯人は各署に手配し嚴探中であるが未だ捕はれない

洋服籠拔け

二日午後五時頃京城北米倉町九九杉山洋服店へ卅才位の男が來て小倉の學生服三着、時價十七圓位を京城府梨泰院町三四趙重夏方へ配達せしめてまんまと詐取逃走した、鍾路署では[illegible]明治町の[illegible]洋服店を[illegible]と喰はせた籠拔け[illegible]人と同一人とみて目下[illegible]搜査中

警備電話の擴充

國境第二線の六署

來春早々には完成

【新義州】國境警備の第二線[illegible]の六署における本署と駐在所を結ぶ警備電話新設計畫はいよいよ一月より測量に着手し工費三萬五千圓を投じて明春早々までに完成することになつた

咸興ラグビークラブ

結成式擧行

【咸興】咸興ラグビークラブは卅日午後四時から咸興府廳會議室で結成式を擧行、會長金岡學▲副會長宮川正太郎▲理事長松坂松太郎▲理事張潤河、安鳳宿、橋口兼一、中島政勝、文榮洙、八谷賢次、張浚基、朴敬、李成周▲監事永島充、水谷謙之馬の陣容を整めチームは大體▲主將韓鍾永▲マネージャー本間▲FW栄井、東野、相原、福本、金戊聲、橋口、加藤、光武、徐永星▲HB朴鶴益、寺川、藤本、下手▲TB安鳳宿、永濱、韓鍾永、李鳳圓▲FB張金信錫の諸君によつて編成することゝなり近く興南、咸南、元山との練習試合を行ふ筈

二日目も大盛況

獨逸事情講演會

〃日獨協定〃への京城市民熱呼の實は本社主催『ドイツ事情大講演會及映畫大會』一日延長を催した、その第二日は二日午後六時半から京城府民館大ホールに開かれたが、前日と同樣大盛況で[illegible]の聽衆はナチスドイツ講話と記録映畫に[illegible]を新たにして同十時半散會した

九大農學部に

砂防工學講座

水禍の朝鮮に大恩惠

【東京電話】朝鮮の禿山を緑化して適當な砂防工事を施し年々繰返す水害を防衛するため九州帝大農學部では毎年多數の卒業生を朝鮮に送つてゐるが、從來林學の基礎とも云ふべき砂防工事は林學第二講座の中に包括されて森林利用學並に森林工學と並び講述されてゐなかつたので、今回砂防工學の一講座を開設し朝鮮の水禍救濟を主要眼目として之が研究に着手することになつた、同砂防工學は東京、京都、北海道帝大に開講されてゐるに過ぎず、水禍の多い朝鮮中部地方に接近する九州帝大には設置されてゐなかつたので、九大の砂防工學開設は關係地方に一大恩惠をもたらすものとして期待されてゐる

火事が減つた

好成績に消防署喜ぶ

京城消防署調べ―十一月中の京城火災に就て見ると九回、損害八一、四八九圓で昨年同期の十六回、損害一〇、六〇九圓に比べて度數は七回を減じたが損害は六萬八百八十九圓の增加となる又本年一月から十一月末迄に一三四回、損害三三一、八一九圓で昨年同期の一八二回、損害五七八、一二七圓に比べて三八回二五六、三〇八圓何れも減少となり著しい好成績を示してゐる、京城消防署では本年の火災度數を一五〇回に止めたいと豫防組合員以下大童だが、府民各位も火災を減ずることは消防當局のみに讓るべきでないと、『來る日來る日が防火デー』を信條として家庭に火の取扱に注意して京城を火災より救ふべきである

十五日から一週間

全鮮に同情週間

貧しい人々のため

押し迫る年の瀬に、貧困者へ餅の一つも、温い飯でも贈りたいと、朝鮮社會事業協會では貧しい人々のため同情週間を催すべくかねて計劃準備中のところ、京城では十五日から一週間行ふことになつた、今年は風水害などの關係もあるので積極的に乘出す筈で、各府郡でもそれぞれ同樣に同情週間を催させることとなり各府尹郡守に對してこの趣旨を通達した

移入毒劇藥の

取締を嚴重に

本府衛生課では近年移入藥品の激增で取締りに苦心してゐるが、中でも毒藥、劇藥の營業取締について頭を惱ましてゐたが愈よ營業取締令第十三條中の毒藥、劇藥の品目を改正すべく過般來立案中だつたが、このほど成案を得たので近く總督府令に適用することになつた

中堅婦人講習會

【高陽】郡では去る廿七日から卅日まで四日間[illegible]史を招き公會講習堂で郡内共勵組合中堅婦人講習會を開催したが受講者七十餘名に達し非常な盛會であつた

簡保表彰式

【北原】前津漁業組合員金洛名は簡易生命保險の成績優良員として二十六日洪原郵便所で表彰された

話題帳

□……カモがネギをしよつて飛んで來たのだから妙なものさ、といふのは歳末特別警戒第一夜、一日の夜本町署の刑事さん達は張り切つて飛び出した、郵便局の大時計が十時半を指してゐるのをみながら、大久保警部補と酒田巡査が本町口の方へ三越前をブラブラと歩いてゐた

□……大久保警部補の胸にトンと突き當つたまゝ走つて行く男があつた、『待つた！』と素早く男を引つとらへた、全北生れスリ前科八犯金榮俊（二二）といふ泥棒、この歳末に一稼ぎして正月を過ごくと迎へようとあてこんで、大田から卅日夜京城に入り込んだ男

□……さつそく仕事をはじめて、電車やデパート等で六件五十三圓ばかり稼いだ手早い奴

□……もうこの邊でけふは切りあげようと歸りかけ『あれはカモだな』とにらんで小當りに當つた目が大くるひ、相手は人もあらうにその道の捕り上手と來たので、スリ的ギャフン

◇

□……和歌山縣新宮町に……三毛猫三さん、ウソではないですゾ

けふの天氣

晴

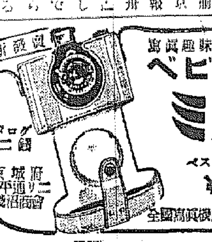

寫眞趣味の大衆化 ベビーミノルタ ベスト判3×4判兼用 ¥9·50 カタログ要二錢 京城府 本町通り 大平 後沼商會 全國寫眞機店・百貨店ニアリ

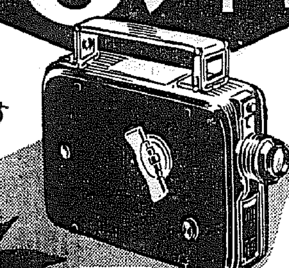

イーストマン 8ミリ シネ・コダック

夜長の秋は、映寫に、撮影に、面白い家庭映畫への絶好のチャンスです

御家庭・御旅行・スポーツ…… なんでも活きた 8ミリ映畫に……

普通寫眞位の費用で眼の覺めるやうな映畫を樂しめる8ミリ

撮影機（20型）¥195より 映寫機（40型）¥155より

フキルムは絶對安全映寫効果絶大なる微粒子パンクロ（16ミリ寫眞と同一の働きある）現像料……6圓

説明書御申越次第呈上

東京市京橋區銀座西六丁目三 大阪市西區江戸堀南通一丁目三 コダック ジャパン リミテッド

皮膚チャーヂ ◎指間水虫・股間いんきん ●顔・手足のアレ

ムズカユキ皮膚病 水虫、たむし、いんきん、ニキビ吹出物、顔名手足のアレ、霜焼、蚊虫、南京虫の咬に是非一瓶を！汚れず痛まず深部に浸透療法 定價 卅錢、五十錢、一圓 二圓、三圓、五圓 東京神田花房町 山崎帝國堂

貴い不思議な療法 藥の煙を鼻で嗅ぐ 梅毒や淋病でお困りのお方は!!! にがいお藥をのむので無い！痛い注射やお灸でも無い！ 汚毒血！ 毒血！ 汚血！ 梅毒と淋病

御進物には：明治の菓子 明治製菓株式會社

旭町一丁目 電②二五五四番 ハナワ産院 産婆 塙フミ

外科花柳病 特設肛門病科 京城旭町一 島崎病院 電話本2736

淋病 黴毒 理學的療法科新設 黄金町二丁目 塩井醫院

高級空氣銃 一五〇錢より各種 カタログ進呈 奈良市下御門町 株式會社 南口商會 銃砲部

京日案内

獵犬 各種特價提供 岡山縣犬共樂部出張所 黑太溪 宗

獵犬 [illegible] 吉野町鍛木銃砲店 電本五八三

恩給 [illegible] 公債々券商店

電話 賣買 明治町入口 電本三三三二

貸家 [illegible]

採用 [illegible]

店員 [illegible] 南米倉町三三六 小西

貸家 [illegible]

社員 外務員 [illegible] 月井日本動産火災

貸家 松月町 [illegible] 御用の方は電話光化門一七〇五番へ

醫師 [illegible] 仁川 病院

女給 二十歲以上三十七歲迄本人來談ありたし 京城明治町 大東方 阪野

特別案内

◎調査係採用 市内ニ精通シ不動產信用調査事務ニ相當經驗アル三十歳以上四十歳迄ノ志操堅固ナル内地人採用ス希望者ハ履歴書携帶本人來談アレ但シ保證人ヲ要ス 京城府永樂町二丁目武拾五番地 共濟無盡株式會社

内務社員急募 支配人一名、會計及記帳係一名右は退職官吏の方、相當年配の人格者にして確實なる御方は至急履歴書持參御來社を願ふ 京城府本町五丁目一四 農民金融業 合名會社 秀英社 電本一七七三番

女子内勤社員採用 學歴女學校卒業以上作文及能筆デ年齡二十一歳ヨリ二十五歳迄ノ希望者ハ自筆履歴書持參面談ニ限ル面談時間午後二時迄 京城府黄金町二丁目 愛國生命保險株式會社

新聞配達夫採用 新聞配達ニ相當經驗ヲ有シ且ツ外交ニ自信アル年齡二十五歳以上ノ身體强健ナル青年ヲ保待採用ス希望者ハ午前九時マデ本人直接來談アリタシ但シ市内ニ確實ナル保證人ヲ要ス 永登浦驛前（電話一二三番） 京城日報永登浦支局

花に濃淡あり 〔43〕

片岡鐵兵作 一木畫

駈引ならねど 1

その夜、おそくなつて梶本は家に歸つて來た。

あわたゞしく迎へに出た姉の郁子は、玄關に靴を脱いでゐる弟に、

「お客樣が、待つてらつしやるのよ」

「お客さま?」

ふと沓脱石を見ると、贅革のハイヒールがきちんと揃へて脱いである。

「社長さんのお嬢さんだよ」

「こんなに遲くまで――困つたな」

玄關の二疊の隅きはに置いてあるトランクを指しながら姉は心配さうに、

「あんな物まで持つてらしたのよ。どうも只ごとではないらしい」

ぢつと弟の顔いろを窺ふのである。

その、うす暗い玄關の間で、姉は梶本の腕をとらへんばかりに、眞劍に、

「あたし、今までお嬢さんのお相手してたんだけどね、あんた、社長さんから縁談を持ち掛けられてるさうぢやないの?」

「うん、そんな話もあるんだが、お嬢さんがそんな事をあなたに話した?」

「それでね、お嬢さんは、あんたにお願ひがあつて來た、と云はれるんだよ」

「僕に何をたのむんだらう」

「縁談を、社長さんの方へ斷つて呉れ、ですつて」

「……」

それは都合が好いが、本人の娘の口からそんな話を持ち出して來るとは少々意外だつた。

「お嬢さんはあんたと結婚する意思はないと仰言るの。お父さんは何を云つたか知らないが、本人のわたしは梶本さんと結婚しようなどとは夢にも想つてないのですから、と大變な見幕よ」

「自分たちが勝手に持ち込んで來た縁談ぢやないか。何も抱ち込まれる譯はないんだ。宜しい。僕が會つてやります」

と、外套を脱いで姉に渡すと、憤然と二階にあがらうとした。

「ちよつと」

と姉は呼びとめて、

「でもね、あたしの考へでは、あの人はお肚の中とはまるであべこべの事を云つてるんだとしか思へないんだよ」

「まさか――」

「いえ、あたしにはよく分る、あの人はあんたと品段さんとの仲を嗅ぎつけてゐるらしいのよ。だもんだから、本當はあんたと結婚したいんだが、あんたがとても承知しないだらうと云ふ見とほしをつけて、先手を打つつもりで來たのに違ひない。負け惜しみの強いのは、顔を見ても分るぢやないか」

と弟は悪意でなく嘲るやうに笑つた。

「そんなの、つまらない先手ですよ」

「あたし、ふいと考へついたのだが、社長さんのお嬢さんを怒らせないでね。あんたもすこし考へた方が好いんぢやないか知ら」

「何を考へるんです」

「將來のことや借金のことをね。あんたは出世しなければならない人よ」

「それで品段を思ひ切れ、ですか」

「まアよく考へなさいよ」

弟は怒つたやうに姉を振切つて二階にあがつて行つた。

ガラリと襖を明けると、その部屋のまん中に坐つた麗子の、こちらを振り仰いだ眼に出會つた。

顏部に男の心に追ひかけるその眼、やさしい怨みをこめて取縋るその眼。振り上げた拳をも萎えさせる、妖しいまで可憐なその眼。

ラヂオ

婦人の時間 (後一時)
婦人の社會問題
辯護士 本田正臣

私は、今日の婦人問題を捉へて申せば、世の全部の半ばである女性の爲に社會的に社會問題として見たいのであります。社會現象として顯現してゐる婦人の立場からの結婚問題、貞操問題、職業問題を、本義の社會生活に於ける婦人目前の新らしい道の開拓として、過去に過去の婦人解放問題解決として申述べて見たいと思ふのであります。これは法律問題として、生活觀察の上からも考へねばならない問題で、こゝに私の選んだ問題は、それは一見、多くの既成觀念に背反するかの感が無いではありませんが、眞に我が國民を將來に生かし、その爲にこそ隠れた力であつた女性の存在を今こそ、正當に認め、一人の人間としても正しく理解せらるべき事は、餘りにも當然であると思はれるのであります。殊に職業問題にからまる出産問題は、婦人自身の要求からでなく、女性は如何に痛苦の中に出産と云ふ人類的義務を果してゐるかと云ふ事

(お話) 物の始り 燈火 (後六時)
上田輝雄

電燈が普及される迄の燈火の變遷に就て、の國でも割合に簡單で、燈火の變遷といふより燧器の變遷と云つた方が當つて居ります。我國では神代の頃から紀元八百年頃迄は燧石とか燧火だけが用ひられまして、火を出すには木を摩擦したものです。燧石を見出したのは其後の事で、遂に燐寸に變遷を見ました。それから、植物油だけが使はれてゐたのが石油がこれに代る様になつて、石油、即ち石油ランプが出來ました。今日の電燈に達する迄には色々の改良がありますが、西暦千八百七十八年に英國のスワン氏、北米合衆國のエヂソン氏が炭素纖條白熱電球の發明完成をしました

清元
六歌仙容彩 文屋の康秀

淨るり 清元延壽美津・外
三味線 清元延小正・外

へ來ぼしきた陸の初音としきよろときよろと小ゐのかけて〔illegible〕にしやれる猫の〔illegible〕にやがむなかにわひきて行くやうとコレ待たへあだ憎らしいたんじやいたお前のくら紛れ喉にやいのと口に口、〔illegible〕

けふのプロ

三日(木) 第一放送

午前七時一分(東) 基礎佛語講座(三十) 丸山順太郎

同七時三〇分(東) 朝の修養 神ながらの道に就て(三) 伯爵 二荒芳徳

同七時五一分(東) ラヂオ體操

同八時一〇分 今日の天氣見込(京城・釜山)

同九時(東) 衛生メモ

同九時一〇分 氣象通報(釜山)

同九時一五分 氣象通報(今日の天氣見込・平壤)

同一〇時三〇分(城) 家庭講座 社會敎化は脚下から 行德曄受

正午(東) 時報 日用品値段・鮮魚値段

午後零時五分(大) 吹奏樂 ―桃谷演奏所より中繼―
一、閱兵行進曲
二、歌劇「アイダー」拔萃曲
三、接續曲「獨乙愛國歌集」 大阪市音樂隊
指揮 林 亘

同零時三〇分(大) 國民歌謠 ―桃谷演奏所より中繼―
一、獨唱 心のふるさと 大木惇夫作詞・江口夜詩作曲
二、齊唱 乙女の唄 今中楓溪作詞・永谷ひろし作曲
獨唱 靈 納 愛子
齊唱 大阪放送合唱團
伴奏 大阪ラヂオオーケストラ

同零時四〇分 ニュース

同一時一五分 衛生講演(朝鮮語・釜山) 寒さと耳、鼻、咽喉 醫博 姜 日永

同一時(城) 婦人の時間 婦人の社會問題 辯護士 本田 正臣

同三時四〇分(東) 氣象通報

同四時 ニュース(氣象通報・釜山)

同六時(東) お話 物の始り(十五) 燈火 上田 輝雄

同六時一〇分(東) コドモの新聞 寺岡 花子

同六時二五分(東) 農家の時間 官に利用と農家の經濟 石橋 幸雄

同六時五五分(東) カレントトピックス

同七時 ニュース・天氣見込・職業紹介

同七時三〇分(仙) 講演 孫と生活 東北帝大教授理學博士 中村左衛門太郎

同八時(東) 映畫劇 日本のテンプルちやん 獅子文六原作 倉田文人脚色
配役 柳條太郎 江川宇禮雄
悦子 悦子ちやん
親代 相良 愛子
池邊鶴子 花柳 小菊
日下部カホル 香羽久米子
津村 博
演出 倉田 文人

同八時三五分(東) 清元 六歌仙容彩 文屋の康秀
淨瑠璃 清元延壽美津
同 清元延正稲
同 清元延榮久
三味線 清元 延小正
同 清元延正乃夫
上調子 清元延小〇

同九時(大) 連續物語 ひとりしづか(第二回) 淺野夢路子作
朗詩 西條八十
作曲 松平信博
物語 夏川靜江
獨唱 渡邊はま子

同九時三〇分(東) 時報 ニュース・氣象通報(地方へのニュース・今日の番組・明日の番組)

同一〇時 ニュース(朝鮮語・釜山) レコード(釜山)

第二放送

午後零時五分(大) 吹奏樂

同一時一五分 衛生講演 姜日永

同六時 子供の科學 課外講座 姜在鎬

同六時三〇分 講演 趙喆成

同七時三〇分 講演 金武燮

同八時三〇分 ピアノ三重奏

同八時三〇分 歌曲 金麗仙

あすの聞きもの 四日(金)

同八時五五分 ラヂオドラマ 同人會

同一〇時三〇分(京) 婦人講座 茶の湯のお稽古(三) 千宗守

午後零時五分(東) 筝曲 三遊亭金馬

同零時三〇分(大) 國民歌謠 ―桃谷演奏所より
獨唱 靈 納 愛子
齊唱 大阪放送合唱團

同一時(東) 海の時間 子供と映畫 中川一政

同三時一〇分(東) 敎師の時間 我がウインタースポーツ現状 出口林次郎

同六時(大) 童話劇 郵便 荻岡コドモ會

同六時二五分 心理學講話 漢詩と人生(一) 幸島 馨

同七時三〇分(大) 講演 法學博士 津村秀松

同八時(東) 管絃樂 日本放送交響樂團

同八時三〇分(釜) 長唄 橋掛 杵屋六八郎・外

同八時五〇分(城) 詩吟

同九時(大) ひとりしづか

家庭講座 (前十時半)
「社會敎化は脚下から」
行德曄受

社會は共同生活である、もちつもたれつである。敎化は形式や議論ではない實践である、實行である。人は社會の一員である。社會の一分子である以上に誰でも敎化者であり、又被敎化者である。敎化は為政者や學者のみの仕事ではない、敎化は理論の遊戯ではない、各人各個の日常生活がそれである、行住坐臥が敎化である、道は近きにあり、遠きに求むるには及ばない、即ち敎化は脚下からである、社會を淨化し、平和な明るい樂土たらしむるには、利己我利を捨て、自利々他の精神を以つて相倚り相扶けて共存共榮の實を擧げ、社會の一員としての責務を盡すべきであると思ふのである以上極めて平凡な通俗な所見を述べて見たいのである

株式會社 海洋社 定期廣告

●瑞山行 瑞山丸每日往復 各港地 三吉里、大蛇島、大山
●仙掌行 各港地 長谷川丸每日往復 甑達丸、干里丸、長谷川丸 漢津、富雲浦、孔浦里、南元浦
●唐津行 瑞山丸(毎日往復) 各港地 三里浦
●溫陽行 千里丸(月八回) 各港地 光浦、卍浦
●沖井行 瑞山丸、太郎丸(隔日往復) 各港地 延坪島、邑內自動車連絡 牙山、唐津、仙掌、雲田浦、白石浦行は干潮二時前出帆 悪海ぐ港より仁川陸路は二時前出帆と致します

仁川府港町一丁目五番地 株式會社 朝鮮海洋社 電話 一一二三番(營業・船舶)・一〇二番(總務・其他)

嶋谷汽船 販出帆

仁川出帆 代理店 日鮮海運會社 電話九〇番
日本海丸 十一月一日
明石丸 十一月七日
天海丸 十一月十七日
京都丸 十一月四日

大連直行 仁川、群山、木浦、釜山 (三等七割)
朝鮮汽船商業代理店 九番

鎭南浦出帆 代理店 朝鮮運送株式會社 電話五九番
日本海丸 十一月五日
明石丸 十一月十二日
天海丸 十一月廿二日
京都丸 十一月廿六日

仁川出帆 代理店 日鮮海運會社
日本海丸 十一月七日
明石丸 十一月十四日
天海丸 十一月廿四日
京都丸 十一月廿八日

群山出帆 代理店 群山海運會社 電話一四番
日本海丸 十一月八日
明石丸 十一月十五日
天海丸 十一月廿五日
京都丸 十一月廿九日

木浦出帆 代理店 日鮮海運出張所 電話八四番
日本海丸 十一月九日
明石丸 十一月十六日
天海丸 十一月廿六日
京都丸 十一月三十日

釜山出帆 代理店 釜山兄弟商會 電話四〇〇八番
日本海丸 十一月十日
明石丸 十一月十七日
天海丸 十一月廿七日
京都丸 十一月三十日

浦項出帆 代理店 浦項運輸會社 電話一三番
日本海丸 十一月十一日
明石丸 十一月十八日
天海丸 十一月廿八日
京都丸 十二月三日

內鮮寄港地 浦項、雄基、新浦、清津、城津、元山、羅津、敦賀、伏木、船川、函館、小樽、大泊
各驛命令航路
北海道―北鮮線 鮮海丸 北鮮、北海道行 定期

雄基出帆 十一月廿八日 代理店 國際運輸支店 電話二七番
羅津出帆 十一月廿八日 代理店 國際運輸支店
清津出帆 十一月廿九日 代理店 國際運輸支店 電話一八番
城津出帆 十一月三十日 代理店 北鮮商船組 電話二三番
西湖津出帆 十二月一日 代理店 富田商會 電話一八番
元山出帆 十二月二日 代理店 朝鮮運送支店 電話二〇番

內地寄港地 伏木直行、新潟、酒田、船川、青森、函館、小樽
◇各船内最新式優秀旅客船ニシテ案内書送呈 本社及代理店へ御申越アリ次第各船遠路案内書御送リ致シマス 尚出帆時日ニ就テハ都度最寄ノ代理店ニ御照會被下度候

神戸市神戸區明石町 嶋谷汽船株式會社

尼崎汽船出帆

阪神行 百濟丸 十二月 日
阪神行 玉寳丸 十二月 日
阪神行 雲洋丸 十一月廿八日 十二月 日
伏見經由 御利用下さい
仁川府港町 合名會社 尼崎汽船部代理店 高杉商店回漕部 電話二〇三番 (出荷係專用電話三九番)

朝鮮郵船定期出帆

東京行 咸鏡丸 横濱、名古屋、清水、東京 月 日
東京行 鏡城丸 月 日
阪神行 湖城丸 大阪、神戸 月 日
上海行 清漢丸 門司、長崎、鹿兒島 月 日
青島行 櫻島丸 済南、威海衛、上海 月 日
大連行 會寧丸 大連、青島 十一月廿九日
平安丸 十二月十四日
芝罘行 ...
近海郵船仁川出帆
廬州行 浦江丸 十一月廿日
沿岸郵船出帆
濟州行 濱江丸 十一月 日
麗水行 仁川丸 每日出帆 任實丸
仙掌行 毎日出帆 唐津、富田
浦寄港 九陽丸 時一朝運丸 長谷川丸 臨時出帆 延坪島臨時寄港
朝鮮郵船株式會社代理店 日本郵船株式會社代理店 近海郵船株式會社代理店

朝鮮運送株式會社 仁川支店回漕部
大連汽船株式會社代理店 電話代表番號一〇〇番 沿岸部八〇四番

九州郵船株式會社 釜山出帆

◎博多行 毎日午前十一時
◎對馬經由長崎行 毎月十二回午後二時 一日四日六日九日十一日十四日十六日十九日廿一日廿四日廿六日廿九日出帆
◎下關行 毎月六回午後六時 四日九日十四日十九日廿四日廿九日出帆
詳細は左記へ御照會被下度候
釜山府第一棧橋 九州郵船株式會社出張所 電話二四一一番

森永の菓子

御贈・答に!

五十錢より各種

森永製菓株式會社

お互にガソリンを節約しませう

恐しいのは金を喰ふ蟲

毎日お金をムダ喰ひする蟲が居つては、どんなに儲けても追つきますまい。自動車にガソリンは泣いても笑つても毎日入用のもの、だから、ガソリンをムダ喰ひするエンヂンで走つてゐては、一生ウダツは上りません。併しシボレーをもつてゐる方には、之れは外の國の話に過ぎません。シボレーの頭上弁式エンヂンは默つてゐても、毎日必ず金を生むからです。

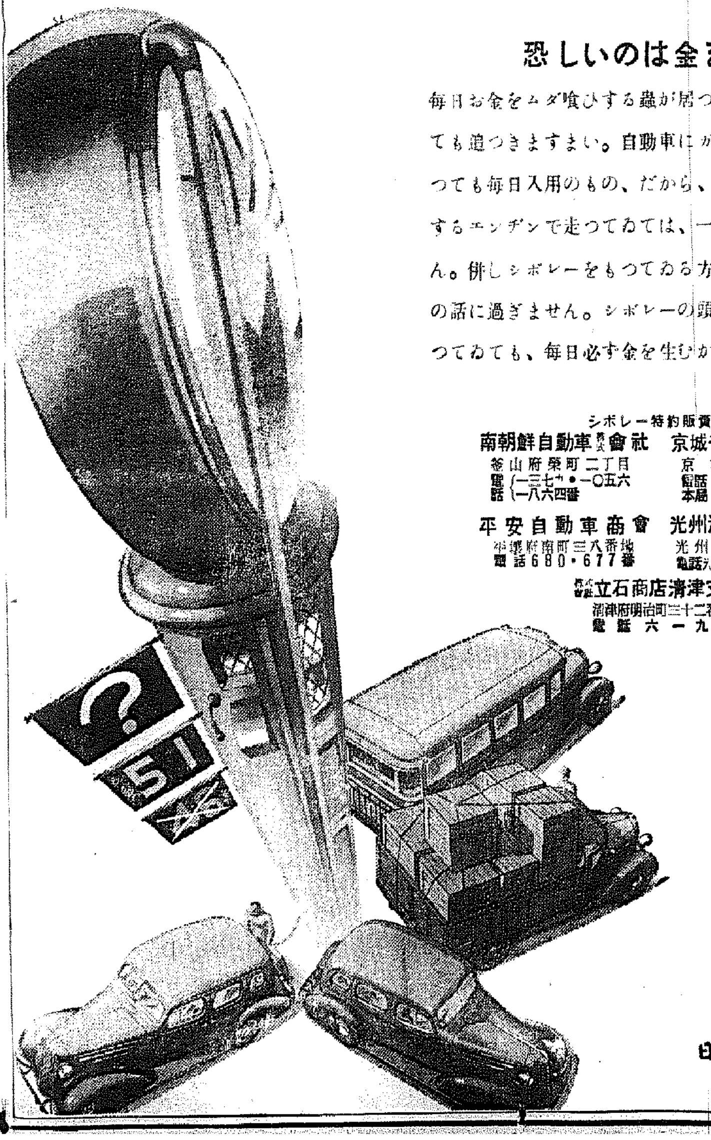

シボレー特約販賣店

南朝鮮自動車株式會社 釜山府榮町二丁目 電話 一一三七・一〇五六 一八六四番

京城モータース株式會社 京城府古市町 電話 二五九五・三六四四 本局 三九二七番

平安自動車商會 平壤府南町三八番地 電話680・677番

光州酒造株式會社自動車部 光州府本町四丁目 電話光州(長)八・七一八番

合資會社立石商店清津支店 清津府明治町三十二番地 電話 六一九番

CHEVROLET

日本ゼネラル・モータース株式會社

商業及法人登記公告

東洋拓殖株式會社▲第四八回社債總額金五百參拾萬圓及第八十〇回ノ社債總額金六千八百圓ノ全部ヲ昭和拾壹年九月參拾日償還ス左記社債總額ノ内壹部償還ニ因リ同日其社債總額ヲ左ノ如ク變更ス第六十七回社債總額金七拾貳萬圓第六八回同金武拾五萬五千圓第七壹回同金四萬七千圓第七七回同金九萬四千圓第七八回同金壹百九萬七千圓第八拾四回同金貳百八拾九萬參千 〔illegible〕

京城地方法院 商業登記公告

圓第八參回同金貳百八拾四萬七千圓第百四回同金壹百貳拾壹萬圓 株式會社三中井▲取締役河井文三昭和拾壹年拾月拾參日住所ヲ滿洲國新京特別市大同大街第參百五號ヘ移轉ス▲同日滿洲國新京日本橋通七九番地ノ支店ヲ滿洲國新京特別市大同大街第參百五號ヘ移轉ス 商號設定▲商號證明興業商會營業種類 證明考案品及物産ノ陳列並ニ販賣前項ニ附帶スル一切ノ行爲營業所京城府本町二丁目八五番地商號使用者氏名住所京城府黄金町八八番地長島弘幸 東光生絲株式會社▲代表取締役閔奎植昭和拾壹年拾月拾日代表ノミヲ辭任ス 株式會社朝鮮殖産銀行▲昭和拾壹年拾月拾五日社債ノ一部償還ニ依リ其ノ社債總額ヲ第參拾參回社債總額金七百四拾萬圓ト變更ス▲第七六回社債總額壹百六拾萬圓社債各社債金額〔illegible〕

法人登記公告

京城地方法院

朝鮮煉炭株式會社▲昭和拾壹年 月拾日本店ヲ京城府本町一丁目五番地ヘ移轉ス 順川産業組合(變更)組合長 〔illegible〕昭和拾壹年拾月八日解任シ復ハ昭和拾壹年拾七日登記タリ 平壤地方法院 順川出張所

關東産業株式會社▲昭和拾壹年月拾四日本店ヲ京城府寬勳町七參番地ヘ移轉ス 合名會社京城工研社▲代表社員夕ル社員高基範 社員李正三昭和拾壹年拾月拾六日各出資持分全部金壹千圓ヲ京城府内資町拾八番地譲受ケ之ニ入社シ同日代表社員ニ選任 財團法人淨甲士奉會▲理事山澤三郎昭和拾壹年拾月拾六日退任同日京城府光化門通壹番地朝鮮總督府官舍貳〇號國田正洪理事ニ就任ス

京畿産業株式會社〇昭和拾壹年拾月壹日水原郡水原邑山根町武壹番地ヘ移轉ス 右昭和拾壹年拾壹月貳拾日登記 京城地方法院 水原支廳

商業登記公告

株式會社朝鮮商業銀行(變更)一、東山産業株式會社(變更)監査役金井任期滿了ノ處昭和拾壹年拾月參拾日株主總會ニ於テ再選セラレ同日重任ス 右昭和拾壹年拾貳月拾日登記 全州地方法院 裡里出張所

商業登記公告

京春鐵道株式會社△取締役 昭和拾壹年拾月拾七日住所ヲ京城府内資町七五番地ニ移轉ス 右昭和拾壹年拾月拾七日登記 京城地方法院 原州支廳

商業登記公告

洪川酒造株式會社變更昭和拾壹年拾月九日各株ニ付金五圓宛拂込ミタルニ付壹株ノ金額ヲ金拾七圓五拾錢ト變更ス 右昭和拾壹年拾月拾九日登記 京城地方法院 洪川出張所

商業登記公告

合名會社三元社設立本店開城府北本町百九拾五番地目的一農事及林業ノ經營並之ニ附帶スル事業二不動産及財産ノ管理四金融業設立昭和拾壹年拾月貳拾壹日代表社員金元培社員及出資開城府北本町百八番地金參千圓同所同番地金元培同府同所同番地 〔illegible〕 存立ノ時期設立ノ日ヨリ向フ百五拾箇年 右昭和拾壹年拾月貳拾壹日登記 京城地方法院 開城支廳

商業登記公告

株式會社朝鮮殖産銀行昭和拾壹年拾月貳拾八日京畿道水原郡水原邑梅山里參拾九番地ノ貳ノ支店ヲ同道同郡同邑梅山町貳丁目拾八番地ニ移轉ス 右昭和拾壹年拾月六日登記 京城地方法院 鐵原支廳

商業登記公告

株式會社朝鮮殖産銀行昭和拾壹年拾月貳拾八日京畿道水原郡水原邑梅山里參拾九番地ノ貳ノ支店ヲ同道同郡同邑梅山町貳丁目拾八番地ト變更ス 右昭和拾壹年拾月六日登記 京城地方法院 開城支廳